大同報

本報創刊西曆一九一三年
發行人 王希哲
編輯人 富彭年
印刷人 賀澤民
社址 新京東六馬路（國務院前）
電話（本日）編輯部二一四七三 營業部二一〇九八 俱樂部二一四七五
報費 一份國幣五分 一個月國幣壹元壹角 外埠郵費在外
廣告價 一行（五號字十二字）一日壹元 特別地位加倍 長期另議

中國實行新幣制以後 現又計劃管理輸入 擬創設貿易審查委員會

【上海電】據中國銀行界消息、財政部爲期改革幣制之徹底、擬限制每年巨額之輸入貿易、並爲便於中央銀行之統制滙兌、新組織貿易審査委員會、審査一般輸入商人之需要、目下正在考究法案、不久即公布實行、政府對於各輸入商、先向海關登記、再由審査委員會監査輸入商品是否適合國內需要如認爲適合或即發與輸入許可證云

救濟窮乏之農村資金 決定兩千萬圓 財源則爲赤字公債

【東京九日電】日本政府對於地方財政調査、及交附金問題、以內閣審議會之中間報告爲基礎、對於窮乏町村實情、決定方針、下付二千萬圓程度之交附金、由內務及大藏兩省、正在接洽具體方針、關於此財源、一部有謂應由增稅之意見者、即在主計局、由赤字公債漸減方針之原則、亦考慮增稅之論研究之結果、由十一年度增稅、頗無趣味、故二千萬元地方交附金之財源、由赤字公債、較爲穩當、其方針已決定矣、

歡迎德國使節 調整交換日德貿易 在工業俱樂部開會經過

【東京九日電】日本經濟聯盟會、及日本經濟商工會議所八日午後在工業俱樂部、歡迎來日之德國經濟使節兼開懇談會、德國側之奇布庫腦爾博士、及駐日大使載爾克森氏、日本側之鄉男、深井、兒玉、南條、有賀、及櫛田諸氏、並其他有力實業家十七氏出席、鄉男代表主辦者側、述歡迎來日之辭、奇布爾團長對此、表感謝之意後、德國之多難國情及最近之國際情勢、由從前之自由通商主義、轉移爲統制經濟主義、因而說明德國亦不得不順應之、對於德國、稍不親切之話、亦不介意、故希望聽開打開胸襟衷心之意見故兩國出席者、專就日德貿易關係、已行無隔閡之意見交換、其大體如次、

△日本側 觀日德貿易、德國甚爲出超、日本在異常不利之立場、希望調節此片面貿易

△德國側 聞聽日本有在德國政府補償之下舉行大廉賣之非難德國爲金本位國、與金脫離國之競爭上、爲不得已之事、不能行所謂大廉賣者、與德國之片面交易、多少能以緩和、俟歸國後商談之、

△日本側 德國現在之分配制度、與日本甚爲不利、即對於由日本輸出有望之商品、頗爲嚴格、對於輸出困難之商品、甚爲寬大、例如棉花縱有輸入分配、輸出亦不可能、故希望分配制度之變更、

△德國側 分配制度之變更、與他國亦有均衡、頗爲困難、歸國之後、與政府當局、試懇談之、

△日本側 同時對於日品之輸入、希望考慮信用擴張、

△德國側 縱設法考慮、而由德國之國情觀察之、頗難即行回答、

△日本側 爲增大日品之輸入計、希望德國調節由他國之輸入、

△德國側 斯事頗難、掛在力之所能及、使日德貿易、進行圓滑、

陝北共產軍 亟應重視之（上）

門鎖山西、封閉穀糧、定係彼等理想與閻錫山以青天霹靂戰慄戰西城之魔物……共產軍高打赤旗進迫之際、張學良之第一次訪問、飛於本月十五日、蔣介石親自飛來太原、私語何事、即退還成都、閻錫山之所恐者、爲陝西北部之共產軍、更猶可恐者則爲蔣介石、閻爲防衛共匪之手段、提倡土地之村有遠以細工、努力於共匪之進入、知此之蔣、藉討伐共產軍聯擊八名、飛往山西、由目下燃眉之華北問題、開始工作使閻脫離、蔣介石之腹中利用目下蟠居陝西之共產軍、運用攪亂日本之華北工作及滿洲國治安、至爲明顯、一九三四年十月末日、放棄江西之赤都瑞金 開始西還之朱毛共產軍、入於四川、更行北上、整頓襲擊成都之體形、果因爲何、遠離成都而北進、此時以來、蔣介石與蘇聯共產黨之間、成立默約承認一部容共政策、殆已傳徧、然毛朱德、毛澤東軍、將蔣介石之四川工作、置之於後、七月以來、全部通過成都西方、與居四川北部萬源方面之徐向前共產軍在理番、松潘方面合股、於八月底則已集結甘肅南部西固附近矣、

此時在甘肅南部盩縣之徐東海共產軍、以破竹之勢 赤化商縣、藍田雒星及兩當、入於甘肅省徽縣、與在西固之朱毛、徐向前軍、以取連絡、由九月中旬、途徑向北通過天水、隆德、平涼、崇信、靈台、涇川、慶陽、遂進入於陝西北部之保安、於是與劉子丹軍完全採取赤色連絡、一面居於西固之朱毛徐向前軍、亦分三路北進、一部業已通過通渭、沿徐東海之北進途徑、而回陝西、彼等共產軍所計畫之國際道路、爲新疆、甘肅、四川之中國橫斷赤色路線、連結外蒙、庫倫、綏遠、張家口、北平、天津之縱斷路線、南與上海之共產黨連絡、以期赤化重要都市、由是觀之、第之橫斷赤色路線、僅在甘肅之南部停留、更突破之、不得不與新疆連結、行路多山嶽、路由陝北、以出綏遠似而過寧夏省、再赴新疆、然入陝北後、鎮靜潛伏、今後途徑在不能判斷之狀態但陝西之共產軍、果在如何態度耶、即徐東海軍、號稱紅軍廿五軍、如前記、由陝西省南部、迂迴甘肅、以入陝北省、途中掠奪討伐軍楊虎臣旅之武器彈藥、頗爲得勢、已行與高彩烈之得意行進、廿五軍之軍長、爲桂子華、徐東海不過單爲副軍長而已、全軍之實權、在軍政治委員吳煥先之掌中、吳通文武、又以雄辯鳴、在涇川西方、與鴻賓軍戰、激戰之結果、已陣歿、徐東海軍、由一團而成、分爲二〇三團二〇五團、及軍部手槍團、稱爲兵力五千、迄今戰鬪之結果、兵力約失一團、軍律頗嚴重、以逃跑與投降爲最重、輕則挖目、重則槍斃、平均年齡幼稚、大概爲由十五歲至廿歲之農村靑年、

信濟銀行與美領事 聲明相反之證明書

以高揭美國國旗美系銀行作唯一招牌、而斂集儲金之信濟銀行哈爾濱支店、於十月九日以營業不盛而關閉、駐哈美總領事館以該支店爲美國籍、而遇事庇護、現因該支店關閉、同時私將國旗撤下『並有與美國全無關係』之奇怪聲明、儲金者群爲激昂不置云、

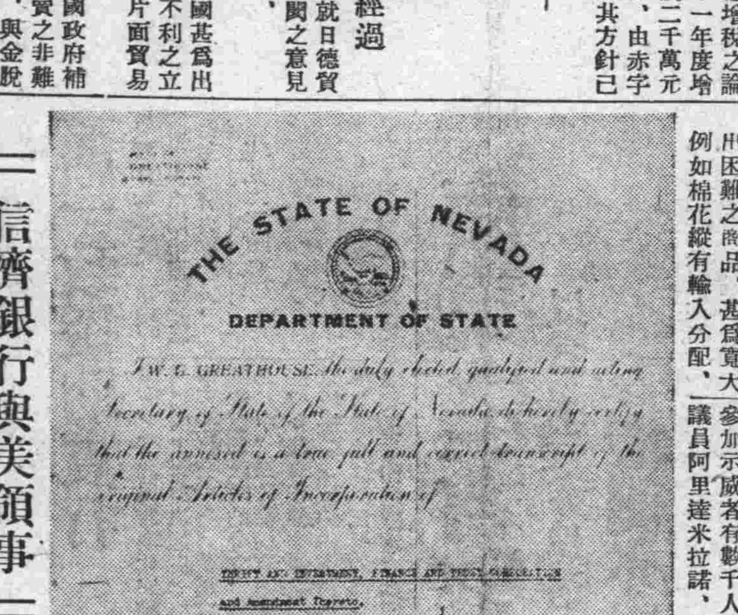
THE STATE OF NEVADA
DEPARTMENT OF STATE
I, W. G. GREATHOUSE, the duly elected, qualified and acting Secretary of State of the State of Nevada, do hereby certify that the annexed is a true, full and correct transcript of the original Articles of Incorporation of
as the same appears on file and of record in this office.
In Witness Whereof, I have hereunto set my hand and affixed the Great Seal of State at my office in Carson City, Nevada this
day of

【寫眞】係反乎美總領事聲明、而證明與美國有關係之許多重要文件中之一、內容係美國內瓦達州國務長官W、G、古列托郡思氏於一九三九年九月十八日對於信濟銀行從來文件、證明與內瓦達州保管該銀行之定章無異之證明書也、

墨西哥京城 數千人之反意示威

【紐約七日電】據聯合社消息墨西哥首都舉行反對意國侵略阿皮西尼亞之示威、參加示威者有數千人、國會議員阿里達米拉諾、上議員雷葉斯、藝術家西克佛洛斯均演說、要求與意斷絕邦交、禁止煤油輸入意國、維拉克魯次亦舉行同樣示威、後被警察驅散、

實施已一年之 德國新貿易制度（下）

形勢漸次好轉

然而此等之障礙、迄至今日已漸次解決矣、至少在本年三月以後之輸出入、略得均衡、試將上年十月以後至本年二月之輸出入統計、與本年三月以後而八月末、分爲二期觀之、其輸入對照表如左、如上誌十一個月間之入超、已達一億餘萬馬克、判明此完全基於迄至本年二月末之入超、即如下（單位百萬馬克）

	昨年十月乃至本年二月	本年三月乃至本年八月
輸入	一、八五八、〇	二、〇一〇、九
輸出	一、六七七、一	二、〇八七、二
入超（一）或出超（十）	（一）一八〇、九	（十）七六、三

又據新聞聯合之得電、其入超額自本年一月以後、迄至九月之累計爲三千百十萬馬克、比上年同期之二億六千五百卅萬馬克、表示著減、

觀測其前途

景氣研究所、尤對於上誌貿易尾餘見向好轉、完全不安心、即上誌貿易尾餘之好轉因在貿易總額甚足減少之犧牲之所致結果、而不僅對於增進輸出之熱心努力、使其輸出不振興、特輸入反比輸出額之標準低下、輸出入始得有均衡之狀態、因此政府方面、就其危險性、屢次發布警告、迄至今日者、其輸入縮減之惡影響、國內商工界不受其影響、以至現在、又新貿易制度、增大國內原料品之生產、及改善國內之商工界、又防止國內需要減退、且據外國人輸入業者之信託、增大輸入等、已助長改善商工之景氣、然如此之好調、今後能得持續與否頗應充分注意云、究竟若只增進德國之輸出、次防備共破局、而德國之輸出增進策、據於外國之輸入北平、羅兌限制、因減價通貨之賤賣、減低物價政策等因有非常受限制云、

清算協定之効果

次則德國、與締結所謂特別淸算協定之貿易關係、與各國締結此等淸算協定之輸出入額、占德國總輸出入額上之地位、而漸次增大重要性又未締結淸算協定國之輸出入剩餘、表示增大德國側之入超額、對於表示不利之開展之德國側、與協定締結之貿易、能判明漸次得其剩餘尤該輸出入之餘數、對於德國協定締結國之輸出漸減、一方由此等諸國之輸入、因反而發生增大之結果、其貿易由保持均衡之事、亦對於此等諸國之德國側之出超額減少之事、而如德國之債務國方面、爲大有警戒之處、而景氣研究所、爲固定債權之債務國、債權國由債務國所購買之額、而比債務國所賣之額甚多之時、始不僅其固定逐漸隔解、但此種事實往往表現無有關係、向英國及共植民地之德國之輸出超過、於本年上半期、僅減至五百萬馬克、對於斯康地納維亞諸國之貿易額、指摘完全均衡、據新貿易制度、亦難克服、因有警告德國貿易上、缺陷、景氣研究所結論所謂新貿易制度、爲所要之緊急對策之一者、不舉恆久的對策之事同時、若據四圍之情勢、此要不言之、陳述於現狀、獲收其可能範圍內之成功之旨而結其概觀云

美海軍飛行隊 飛行計劃 擬翔破眞珠島

【火諾魯魯九日電】美國海軍飛行艇四十五機定自九日午前八時四十分由眞珠灣太平洋上之米德威島就編大飛行之壯途、聞該飛行艇隊、首於弗爾其弗基島落水計畫翔破洋上一千三百哩云、

日本明年度之 聯合艦隊編成 本月十五日發令

【吳九日電】昭和十一年度聯合艦隊與第三艦隊之編成定於本月十五日發令、其主要點、爲將長門號以下精銳五隻當作艦隊之主力、表示未會有之充實、第二航空戰隊則以加賀號參加用以、替代赤城號、潛水戰隊、則以日本海軍所誇於全世界之伊號之第六十八號編成、負南北中國方面警備重任之第三艦隊新添航空戰隊與水雷艇隊上海事件出動之夕張號、亦編入第三艦隊云、

羨慕滿洲國之 朝鮮人民 蘇聯忙於牽留

【哈爾濱九日電】據當地某機關所得消息、在蘇聯邦國內極東居住之鮮人、不拘蘇聯之巧妙倒逆宣傳、最近漸知滿洲國之國力擴充、及國民之安居樂業、企圖脫出入滿者益多、蘇聯當局企圖共產主義之普及化、對於是等朝鮮人、組織宣傳班、蹶起牽制之策云、

畫釋 春秋列國志【301】

廖經世 畫

第七十回 殺三兄楚平王即位 封齊魯晉昭公尋盟

朝吳曰、欲復蔡、計將安出、觀從曰、逆虔之立、三公子 心皆不服、獨力不及耳、誠 假以蔡公之命、召子干子晳、如此岳殺、楚可得也、得楚則逆虔之巢穴已毀、不死何爲、及嗣王之世、蔡必復矣、朝吳從其謀使觀從假傳蔡公之命、召子干於晉、召子晳於鄭、言蔡公願以陳蔡之師、納二公子於楚、以拒逆虔、子干子晳大喜、齊至蔡郊、來會棄疾觀從先歸報朝吳、朝吳出郊謂二公子曰、蔡公實未有命然可刧而取也、子干子晳有懼色、朝吳曰、王佚遊不返國虛無備、而蔡洧念殺父之仇以有事爲幸、闘成然爲郊尹與蔡公相善、蔡公舉事、必爲內應、穿封戌雖封於陳共意不親附王、若蔡公召之必來、以陳蔡之衆、襲空虛之楚、如探囊取物、公子勿慮不成也、這幾句話、說透利害子干子晳方纔放心、曰願終聽教、朝吳請盟、乃刑牲歃血、誓爲先君郟敖報仇口中說誓、雖則如此、誓書上却把蔡公裝首、言欲與子干子晳共襲逆虔掘地爲坎、用牲加書於上而埋之、事畢遂以宗衆導子干子晳襲入蔡城、蔡公方朝餐、猝見二公子到、出自意外、大驚欲起避、朝吳隨至、直前執蔡公之袂曰、事已至此、公將何往、子干子晳抱蔡公大哭、言逆虔無道、弑兄殺姪又放逐我等、我二人此來、欲借汝兵力、報兄之仇、事成當以王位屬子、棄疾倉皇無計答曰、且請從容商議、朝吳曰、二公子餒矣、有餐且共食、子干子晳食訖、朝吳使速行、遂宣言衆曰、蔡公實召二公子、同與大事、已盟於郊、遣二公子先行入楚矣曰、郊外坎牲載書、豈無有見之者、公勿諱、但速速成事、共取富貴、乃爲上策、朝吳乃復號於市曰、楚王無道、滅我蔡國、今蔡公許復封我、汝等皆蔡百姓、豈忍宗祀淪亡、可共隨蔡公趕上二公子一同入楚、蔡人聞呼一時俱集、各執器械、集於蔡公之門、朝吳曰、人心已齊、公宜急撫而用之、不然有變、棄疾曰、汝迫我上虎背耶、計將安出、朝吳曰、二公子尙在郊、宜急與之合、悉起蔡衆、吾往說陳公、子干子晳率共衆與蔡公合、朝吳使觀從星夜至陳、欲見陳公、路中遇陳人夏齧、中乃夏徵舒之玄孫、與觀從平素相識、告以復蔡之意、夏齧曰、吾在陳公門下用事、亦思爲復陳之計、今陳公病已不起、子不必往見、子先歸蔡、吾當率陳人爲一隊、觀從回報蔡公、朝吳又作書密致蔡洧使爲內應、蔡公以家臣須務牟爲先鋒、史狎副之、使觀從爲鄉導、率精甲先行、恰好陳夏齧亦起陳衆來到、夏齧曰、穿封戌已死、吾以大義曉諭陳人、特來助義、蔡公大喜、使朝吳率蔡人爲右軍、夏齧率陳人爲左軍、曰檢襲之事不可遲也、乃星夜望郢都進發、蔡洧聞蔡公兵到、先遣心腹出城迎欵、闘成然迎蔡公於郊外、令尹遠罷方欲斂兵設守、蔡洧開門已納蔡師、須務牟先入呼曰蔡公攻殺楚王於乾谿、大軍已臨城矣、國人惡靈王無道皆願蔡公爲王、無肯拒敵者遠罷欲奉世子祿出奔、須務牟兵已圍王宮、遠罷不能入回家自刎而死、哀哉、胡曾先生有詩云、

漫誇私黨能扶主、誰料強鄰已釀奸、若遇郟敖泉壤下、一般惡死有何顏、

本日一大張

聲明作廢

前以鄙人名義領得南市場地基一段領有三十八號省照一張嗣於今年七月間在原籍被水冲失除向奉天南埠局請求補發新照以資管業外無論落於何人之手概作無效特此聲明
宋治珊啓

鍋谷耳鼻咽喉科
醫學士 鍋谷傳二郎
新京昭和町三丁目
電話五七之四番

松本醫院
詳細診斷 誠心治療
小兒科。性病。痔疾科。內科
鴉片嗎啡海洛英專戒療法
隨意入院 隨時前往診治
日本橋郵便局前
電話三一三七五六番

御製 斑龍百補丸

主治 腎虧遺精 早洩種子 五勞七傷 諸虛百損

△本有簡選聘滿洲證
△歡迎來問免費鑑定

古賀法律事務所
辯護士 正七位 前判事
新京百貨店後身
電話(3)二一四七番

立昌呢絨洋服號
本號由歐美運到秋冬各種呢羢嗶嘰材料花色繁多不及備載
上等禮服洋服
專聘高等技師 製造各式服裝樣式維新
價格克已且抱薄利主義以廣推銷
●如蒙惠顧●曷勝歡迎●
新京大馬路二馬路口 電話二一一二二八番

介紹照像
顧客呀！敝號開幕的優待期已竟完畢、但是優待顧客的精神決未稍減、以定使顧客們得着更勝越、優待期的一切、按着規定價格贈送放大
公茂號照像館
地址 總店 頭道溝三笠町四丁目
支店 新京 南埠大馬路四馬路口
電話三一六三八〇番

募集司機及售票生廣告
茲者敝公司據左記各項條件募集司機生及售票生
司機生
一、年齡 三十五歲以下
一、資格 具關東局或滿洲國發給之司機許可證者
售票生
一、年齡 十七歲以下
一、資格 小學校畢業者（滿人公學堂畢業者）
一、提出文書 履歷書、身分保證、滿鐵醫院康健診斷書
一、截止期限 康德二年十一月十二日
一、報名地點 本公司總務課 新京營業胡同一〇一號
新京交通股份有限公司

吉田病院
內科 小兒科
新京室町公學校前 電話三一五九一二

興安病院
病室完備
內科 小兒科 X光線科
外科 皮膚科 花柳病科
興安大路與亞街角 電話二一一九二一
院長 醫學博士 吉田秀雄

中銀鮮銀業務協定
兩行代表交換意見頗爲圓滿
在短期間卽可就緒
日本政府願盡力援助一切

【東京九日電】前報鮮銀、中銀兩行之業務協定會議、定於由十一日開始、故八日午後、津島大藏次官、招集加藏鮮銀總裁、及鷲尾中銀理事兩代表者於大藏省、希望成立圓滿協定、此次具體的細目協定、意外的在短時日內、可以就緒、但協定之骨髓、在今後滿日匯兌安定等價維持方策、對於如招來等價維持動搖不定之操作善後措置、例如對於在上海之投機操作等、以協議愼重之防止動搖策爲中心問題、其他因國幣流通强化、及鮮銀券之漸次的收回所起之諸般業務上之接洽已就緒又該大綱方針實施後之營業、進行協議務使圓滑、至交涉委員、則有鮮銀之色部、橫瀨兩理事、及中銀之鷲尾理事出席、由大藏省側有伴野鮮銀監理官以觀察者之資格、涖臨會議云、

統一國幣穩定匯兌
友邦與我關係密切
日本各方面一致援助實行

我國之國幣對外價值、因去年以來銀價昂騰、事實上似竟與銀斷絕連繫、故對貨幣制度考究多日、爲强化財政改善國際收支、採用適當貨幣政策、實行匯兌管理等方策、因此對安定國幣之對外價值、安定對日匯兌行市、曾加以努力、其一部分已着實行、而日本側鑑於與我國有特殊緊密的關係、爲努力安定國幣及統一幣制起見、決定方針旨趣如左、以我滿洲國獨立爲契機、對滿蒙之日本國策、已經廟議確定而一新、吾滿洲國已設立中央銀行、專當統制貨幣、及金融之衝、採用相當制度、努力發揮銳意向上之機能多日、因此、流通我滿洲國內之日本側銀行紙幣、可謂其沿革上之使命、自然的發生變更、如推移其流通現狀、徒使我滿洲國內之貨幣複雜、認爲對國幣之對外價值之安定上、却將生出障碍、故日本之方針、擬於適當時機、使日本側銀行券併於國幣、使國幣統一以資安定國幣價值、法甚當也、但實行統一時、與滿日經濟有連繫關係、對日本之投資上、務求不出障碍、有講求最善措置之必要、且治外法權之撤廢交讓附屬地行政權之調整幣制統一後、日本側銀行所受之影響及對此之措置等關聯、有應行考究之事項、故應作最周到之準備有以漸進的以圖其實現之必要（關東州、非係依本方針統一幣制之區域）依据該方針、先應實行之事項、爲期國幣價值容易安定計、關於我國內之朝鮮銀行之營業、加以統制、與中央銀行間行適當的業務上之協定、又我滿洲國內實行管理匯兌時、爲舉其實效、對日本側之匯兌管理上、加以適當的考慮且使在滿之日本側銀行實行必要的協力、而在滿之日本官民、更盡力使用國幣、而日本軍隊、滿鐵、尤應盡力以國幣發薪及一切支使、努力協助云、

南北中三政權 對立形勢
華北西南及中央

【東京九日電】南京政府之銀國有、華北與西南政府權、出以同工異曲之態度、擬將銀不能移交中央、藉謀財政的獨立及政治的分立、南、北、中、三政權從有對立形勢、今後日華經濟提携、南京政府雖惡辣的妨害、但西南與華北反以反射的而有促進提携工作之機運、如西南

本年度我國產金量
突破一千萬圓
距離黃金時代不遠

朝鮮之產金量、相傳每年有一億圓、新興滿洲國之產金如何、俄然惹起各方面之注目、綜合最近各方面之情報本年之滿洲產金量、可以推定絕對不下一千萬圓、卽先由滿洲採金會社之成績觀之本年一月以降至八月、有百八十一萬圓之收獲、其中六十萬圓爲八月份之收獲、以後至十二月、一月平均豫料有五十萬圓之收獲、故僅在該會社、本年度三百六十萬圓、可謂强固、更由一般產金業界觀之、全滿從業員有一萬五千人以上、徵諸從前實績、此收獲推定爲七百五十萬圓內外、亦不爲無理以上之合計、由內幕估價之一千萬圓、在所不動、一面對照中銀一月以降至八月之購買產金概算、突破六百萬圓、大體前述之產金量、至可首肯承認矣、更溯回顧舊政權時代之產金狀態、因無規則之濫掘時代、亘久繼續故每年平均一千萬圓、就中一八八二及一八八三年間、因俄國東漸、謂漠河附近、年產有三千萬圓、非無今昔之感、然自滿洲建國以來、依半官半民採金會社有統制秩序之採掘、一時減少之採金量、頓尋增加之途、因之滿洲國、縱不至比肩朝鮮、亦凌駕往年之滿洲、招來科學立脚堅實黃金時代之日、恐不在遠云、

廣東之新幣制
以省銀行劵爲法定通貨
香港側亦開會研究

【廣東九日電】廣東省政府、於當初之條令、加一重大變化、於九日已經公布如左之新令、
一、現銀屬於省有、銀貨並銀塊、不許退藏乃至密輸出等、
一、使廣東省銀行劵並廣東市立銀行劵、爲法定通貨停止銀之流通、
一、省及市政管下之各銀行之所有銀、基於其名目價值、而兌換法定紙幣云、

【香港九日電】中國香港政廳於九日開特別行政會議、決定銀輸出禁止案、於卽時已發令矣、其內如左、
一、銀不問其形體之如何、一切禁止輸出、
一、政廳發行一弗紙幣及十仙五仙之補助貨云、

撤廢治外法權之後
鐵道警備權事
滿鐵提出希望條件

【大連電話】與滿鐵附地行政權及移讓司法權相關連之社線鐵道警察權應如何處理一節、滿鐵會愼重研究現已決定如左之希望條件、望當局善爲處理、
一、滿鐵社線列車內之行政警察、及司法警察權、希將警察權附與助理及列車車掌、
一、廢止關東局警察官之列車警乘充實鐵道守備隊以維持鐵道之警備治安、並使守備兵及憲兵爲乘警以代警察官之乘務用期完璧

康德元年度歲出預算
定額轉入二年度使用（二）

第廿五項	外交部廳舍及大臣官舍新營費	四八六、四〇〇.〇〇	一二四、一三五.〇〇	〇	三六二、二六五.〇〇
第廿六項	中央警察學校新營費	三三九、三〇〇.〇〇	二八九、二五〇.〇〇	〇	五〇、〇五〇.〇〇
第廿七項	衛生技術廠新營費	二八四、〇〇〇.〇〇	一一九、五一二.〇〇	〇	一六四、四八八.〇〇
第廿八項	稅捐局廳舍其他新營費	一一〇、五〇〇.〇〇	五〇.〇〇	〇	一一〇、四五〇.〇〇
第廿九項	森林事務所新營費	九五、三〇〇.〇〇	二、九一二.六九	三八七.三一	九二、〇〇〇.〇〇
第三十項	克山農事試驗場新營費	五六、二二五.〇〇	五一、九九七.八五	一、二五七.一五	二、九七〇.〇〇
第卅一項	新京法院合同廳舍新營費	五三三、八八〇.〇〇	四二、一九一.〇〇	〇	四九一、六八九.〇〇
第卅二項	合同校舍新營費	三九七、五〇〇.〇〇	三六四、七二五.〇〇	〇	三二、七七五.〇〇
第卅三項	第七廳舍新營費	三三〇、〇〇〇.〇〇	九、八二五.〇〇	〇	三二〇、一七五.〇〇

第三項	宮府營造費	二〇〇、〇〇〇圓
第一目	工程費	二〇〇、〇〇〇圓
第五項	第四廳舍新營費	七六三、二五六圓
第一目	工程費	七六三、二五六圓
第八項	省公署廳舍其他新營費	七、四三九圓
第三目	安東省公署廳舍增築費	七、四三九圓
第九項	福民診療所新營費	三六、四四三圓
第一目	工程費	三六、四四三圓
第十三項	觀象臺及觀象所其他新營費	九、四〇〇圓
第四目	觀象臺新營費	一、三六〇圓
第五目	觀象所新營費	八、〇四〇圓
第十五項	瀋陽監獄新營費	五〇、〇〇〇圓
第一目	工程費	五〇、〇〇〇圓
第二十項	新營費	四八七、二三一圓
第九目	首都警察廳所屬分駐所新營費	一六、一五四圓
第十六目	哈爾濱航政局新營費	七、七五九圓
第十九目	各所新營費	二〇八、五二五圓
第二十目	需品倉庫其他新營費	六二、六八〇圓

對興中公司之設立有多大之希望、擬以貿易統制之根本策爲基調、謀熱意的合同、此可使日華關係作加速度的接近、與臺灣之關聯亦可重視云、

北平方面 反對銀國有

【北平九日電】銀國有之巨彈憤激全華北之民衆至極點、日見大增、而民衆間由前者與南京政府所要望政治的絕緣之聲、亦漸高、痛感華北自治有實現之必要、銀國有反對之請願運動、於北平之銀行公會及多數之團體而起由市政府於九日夜、以秦德純氏之名、關於銀國有取消要請、在一兩日中與天津同樣、將强行銀行員之臨時辦法云、

津市拒絕銀南運
希望在津保管
官民協議會決議

【天津九日電】程克天津市長由八日午後三時、在私邸、招集公安局長劉玉書及天津銀錢業代表者、對於由現下問題之銀國有令、所起之金融不安及市價昂貴、開緊急對策之協議會、議決兩項如左、
一、各銀行所有現銀、一律報告總額、加蓋封印、不送附中央、
一、爲防遏銅元暴騰計、限制銀元行市、
但右列第一項與河北省經濟有重要關係、銀行業者、敢反對現銀南送、事實上與南京政府、宣言經濟斷絕、極可注目、又銅元之暴騰、銀國有令發布前三日行市、每一元銅元五百零三枚者、七日四百枚、八日三百九十枚漸次表示暴騰步驟、因之爲必需品之米、麪等食料品、亦漸暴騰、一般下層階級、頓陷生活困難、以致動搖不安、各區代表者、集合協議擬試運動請願當局、由本月九日午後三時、定於在天津市政府、開錢業者、糧食業者、及其他參加之商工聯席會議云、

總務廳改組後
任命大批職員（上）

～國務院總務廳改組、業誌昨日本報、對於改組後之人事、亦經政府當局詮衡革新任命如下、～

△財政部理事官青木實著調任國務院總務廳參事官敍薦任二等此狀
△實業部理事官美濃部洋次著調任國務院總務廳參事官敍薦任二等此狀
△民政部理事官高倉正著調任國務院總務廳參事官敍薦任三等此狀
△外交部屬官伊吹幸隆著調任國務院總務廳參事官敍薦任六等此狀
△立法院屬官雍善著著調任國務院總務廳事務官敍薦任六等此狀
△任國務院總務廳屬官岡林好茂爲國務院總務廳事務官著敍薦任六等此狀
△國務院總務廳參事官高倉正著兼任民政部理事官敍薦任三等此狀
△任井本幸一爲國務院總務廳統計官著敍薦任四等此狀
△任章志和爲國務院總務廳統計官著叙薦任六等此狀
△任石龜重憲爲國務院總務廳統計官佐著叙委任一等此狀
△任李俊穆爲國務院總務廳統計官佐著叙委任二等此狀
△任石尾英文爲國務院總務廳統計官佐著叙委任二等此狀
△任徐長吉爲國務院總務廳統計官佐著叙委任三等此狀
△任中島榮夫爲國務院總務廳統計官佐著叙委任三等此狀
△任孫福慶爲國務院總務廳統計官佐著叙委任三等此狀
△國務院總務廳企畫處長松田令輔給三級俸
△國務院總務廳法制處長大坪保雄給四級俸
△國務院總務廳主計處長古海忠之給四級俸
△國務院總務廳統計處長向井俊郎給九級俸
△國務院總務廳情報處長宮脇襄二給五級俸
△國務院總務廳參事官青木實給一級俸派國務院總務廳參事官青木實在國務院總務廳企畫處辦事
△國務院總務廳參事官美濃部洋次給三級俸派國務院總務廳參事官美濃部洋次在國務院總務廳企畫處辦事
△派國務院總務廳參事官飯澤重一在國務院總務廳企畫處辦事
△國務院總務廳參事官高倉正給六級俸派國務院總務廳參事官高倉正在國務院總務廳企畫處辦事
△國務院總務廳參事官伊吹幸隆給十一級俸派國務院總務廳參事官伊吹幸隆在國務院總務廳企畫處辦事
△國務院總務廳事務官雍善著給九級俸派國務院總務廳事務官雍善著在國務院總務廳企畫處辦事

中國如必行銀政策
日將舉國阻止
＝高橋武官磯谷少將談＝

【北平九日電】以中國改革幣制之事、南京政府乏假裝親日、全行敗露、並欲以銀國有而顚覆華北經濟之根底、此爲日本不能默視之事、九日晚、高橋武官所語如左、
英國有無失信行爲、終不能不糾明之、南京政府、如必行其銀政策、日本將舉國而阻止之、

【上海九日電】大使館在勤武官磯谷少將、八日午後以談話形式、表明對南京政府改革幣制、日本駐華軍部之態度、卽闡明如次之決意、
一、改革幣制、須使之卽時停止、
一、華北之現銀、雖訴諸日本之實力、亦須在華北保管之、

外滙管理法
本年底可見諸公布

滿洲國外國滙兌管理法、接壤大陸之滿洲國當實施時、自須日本協力、關於此點刻下留京之橫山財政科長、正與日方作細目的接洽以俟該氏歸京、至晚在本市內當可公布、財政部刻進行各般準備、該法內容、刻尚附諸秘密、但其骨子、亦不外禁止投機交易、限制外國通貨流通、唯在、
一、外國通貨混流事實、
一、與日本有特殊不可分之關係、
二點、照立法技術上、或實行運用之際、與各國不同、殊值注目、但該法實施、相待鮮銀票之漸進的撤退、貢獻國幣之價值安定甚大云、

鐵路總局
人事更動

【奉天電話】鐵路總局改革職制、同時人事異動、於九日業已發表、其異動總人員、有四百名之多、爲總局開設以來之大異動、淘汰各路局管下之老朽從業員者、亦有千數名之多、其主要之異動如左、
總局附平田驥一郎、總局人事課長大里甚三郎、吉鐵副局長山鄉貞二、哈鐵機務科長芳賀千代太、命總局監察員總局運轉課長秋田豐作命總局機務處長兼運轉課長兼輸送課長
總局次長杉廣三郎命總局工務處長事務取扱兼務、
總局警務處附三浦基一命警務處長
總局工務處長西川總一命吉鐵副局長
鐵道部工作課長野中清次命齊鐵副局長高木清兵衛命總局總務處附
哈鐵文書科長兼人事科長折田有信命總局人事課長
錦縣辦事處長安達長三命哈鐵總務處長
哈爾濱辦事處長田中孝平命哈爾濱機務處長
總局警務處長岩田文雄命哈爾濱鐵路學院副院長
奉天鐵路局附業科長平井康雄命奉天鐵路局農務科長兼產業處長
吉林鐵路局運輸長田中末治命吉林產業處長
四平街辦事處長韓景堂命齊齊哈爾鐵路局產業處長
哈爾濱鐵路局福祉科長杉浦平人命哈鐵福祉處長
哈鐵產業科副科長石岡武士命哈鐵產業處副處長
哈鐵產業科長貴島克己命總局附
總局機務處長木村知彥命鐵道部工作課長

中英借欵確屬事實
共計二千萬磅
以關稅及鐵道收入作担保
英國蔑視日本益利

【北京九日電】據此間確實方面所得情報、英國側勿論如何否認中國之幣制改革一節、中英間之成立二種契約、乃屬決定的、一爲以關稅收入作擔保、借欵一千萬磅、一爲以全華鐵道收入作擔保設定一千萬磅之信托、此係蔑視與中國有關係之各國利害、英國對於最有深利害關係之日本竟置之而自行出以驟然的行動必係樹有深遠計畫云

對中國之改革幣制事宜
日本帝國斷難承認
＝日陸軍當局發表意見＝

【東京九日電】陸軍當局對中國之銀國有案、抱重大關心、繼續愼重監視、九日非公式的發表重要意見如左、
一、由幣制改革之銀國有統制、政府不信賴國民、在現狀結局失敗招來密輸與現銀隱藏之結果、新發紙幣有早晚化爲一張紙片之虞、
一、從前中國之金融界、比較的有强味者、因中央未集中金融之權力、故一地方之破綻、不及其影響於他方、職是故耳、而此次政策完成之結果、若中央有誤一步、則舉中國全土、有陷於不可收拾事態之虞、
一、特對於滿日兩國有密切關係之華北、强要銀之現送、則華北經濟、陷於混亂、定使一般民衆、隨入社會的及政治的混亂、日本帝國、不能默視之、
一、要之、銀國有案、與舊奉天政權濫發奉天票、絞取人民膏血、以同樣的手段、陷國民於塗炭之苦、肥滿南京政府一部要人之私囊、或欲充實軍費、如斯犧牲民衆、以圖私利私慾、延而攪亂東洋平和、爲日本帝國所斷乎反對也、
一、據所得消息、關於實行幣制改革、南京政府豫與英國側有諒解之模樣、最近有謂英國關於對華借款、有要請日本帝國之協力、但僅以一千萬磅、不能救濟中國之窮境、將來須要第二第三之借欵、每次均行蹂躪中國民衆之利益、至中國達及國際管理、乃爲當然趨勢、此自然的招來與日本之對立、爲爲東洋安定勢力之日本帝國、所斷難承認也、

孫大臣 大村副總裁
業經赴羅津

【圖們九日電】出席羅津之雄羅鐵道開通式之孫財政部大臣及大村滿鐵副總裁一行所乘臨時列車、於七日午后十時半抵圖們、宿於圖們站車中、八日午前五時由圖們赴北鮮羅津、

熊斌抵平
卽訪宋哲元

【北平九日電】參謀次長熊斌八日飛抵北平、卽訪問宋哲元、熊氏係拉攏閻錫山之中央使者、其行動大可注目云、

各地商況
十一月九日

金銀
中銀收買產金價格（一瓦）　三圓五角
倫敦銀塊　二九片一六分五
同遠卯　二九片一六分三
紐約銀塊　六五仙八分三
孟買銀塊　六六留比二分一
加奈陀銀塊　六五仙八五
倫敦金塊　七磅一志五片
紐約金塊　三五弗〇〇仙
上海標金　一、一四七圓〇〇〇
新京足金每兩　一三二圓〇〇〇
新京紋銀每兩　二圓四〇〇

匯兌
滿洲中央銀行總行行市
金票（每百元）　一〇〇圓〇〇〇
鈔票　同　九二圓五〇〇
滙紐約　同　二八弗一六分二
滙倫敦（每元）　一志二片〇分〇〇
滙上海（每百元）　九六圓〇〇〇
滙天津　同　九六圓〇〇〇
美法滙兌　六仙三八片八分七
英美滙兌　四弗九二仙八分五
美日滙兌　二八弗八〇仙
中美滙兌　三〇弗〇〇仙
英法滙兌　七四法郎七五
上海英滙　賣　一志二片一六分九　買　……
上海美滙　賣　二九弗八分七　買　二九弗一六分五
上海東滙　賣　一〇三元二七五　買　一〇四元二五〇
神戶美滙　賣　二八弗一六分二　買　二八弗一六分三
神戶英滙　賣　一志二片〇分〇　買　一志二片一六分一
大連滙上海　九六元二〇〇
大連滙煙臺　九六元〇〇〇

錢鈔
城內現行
國幣每元合金票一元
國幣每元合鈔票一九毛一二
金票每元合國幣一元
現洋每元合國幣一元
鈔票每元合國幣一元〇九七
鈔票每元合金票一元〇九七

金融市場現行
●鈔票對國幣　本日午前　開行未……安　本日午後　開行未……安
●金票對鈔票　本日午前　開行一〇八、〇〇　大價一一〇、〇〇　小價一〇八、〇〇　下市一〇九、六〇　安數一八萬八千　本日午後　開行一〇九、五〇　大價一〇九、六〇　小價一〇九、三〇　下市一〇九、五五　安數三萬四千

頭道溝取引所
●金票對鈔票　本日午前　開行一〇八、七〇　大價一〇八、七〇　小價一〇八、七〇　下市一〇八、七〇　安數二萬元　十一月十三日本日午後　開行一〇九、五〇　大價一〇九、五〇　小價一〇九、五〇　下市一〇九、五〇　安數二千元
●鈔票對國幣　本日午前　開行九二、六五　大價九二、六五　小價九二、六五　下市九二、六五　安數六萬八千　十一月十三日本日午後　開行未……安

▲安東▼
●國幣對金票　本日午前　開行未……安　十一月十三日本日午後　開行未……安　同現行　一〇〇、〇〇

▲哈爾濱▼
●國幣對金票　現行　一〇〇、〇〇

▲大連▼
●鈔票對銀大洋　現行　一四〇、六〇

▲大連▼
●金票對鈔票　本日午前　開行一〇八、三〇　大價一一〇、一〇　小價一〇八、一〇　下市一〇九、六〇　安數六二五萬元　十一月十三日本日午後　開行一〇九、一〇　大價一〇九、七五　小價一〇九、五〇　下市一〇九、六五　安數四六萬元　同現行　一〇九、六〇

▲奉天▼
●國幣對金票　本日午前　開行未……安　十一月十三日本日午後　開行未……安　同現行　一〇〇、〇〇
●國幣對鈔票　本日午前　開行一〇九、〇〇　大價一〇九、三〇　小價一〇八、四〇　下市一〇九、三〇　安數一九萬元　十一月十三日本日午後　開行一〇九、三〇　大價一〇九、四〇　小價一〇九、三〇　下市一〇九、四〇　安數一萬元　同現行　一〇九、六〇

商品
●印度棉花
邊羅吉印　二一七留比
卜高睿印　一五一留比
沃謀拉印　二〇〇留比

▲大連▼
●豆餅（一塊鈔票價）　現行　一、六二〇　十一月卯　一、六〇〇　十二月卯　一、五八〇　一月卯　……　二月卯　……　三月卯　……
●豆油（一箱鈔票價）　現行　……　十一月卯　一六、〇〇　十二月卯　……　一月卯　……　二月卯　一五、一〇　三月卯　……

米糧
▲新京▼
●大豆　定期混合百斤價　十一月卯　四、四七〇　十二月卯　四、一八〇　一月卯　……
●高粱　十一月卯　未　十二月卯　……　一月卯　……
●城內米糧現行　紅糧　一元六角　秫米　二元一角　小米　三元二角　粳米　三元八角　吉豆　二元四角　小豆　二元　稻米　四元六角　元豆　二元

▲大連▼
●大豆（百斤鈔票價）　帶皮　五、四七　十一月卯　五、二八　十二月卯　四、九六　一月卯　四、九四　二月卯　四、九六　三月卯　四、九八
●高粱（百斤鈔票價）　現行　……　十一月卯　三、四五　十二月卯　三、二〇　一月卯　三、一八　二月卯　三、二〇　三月卯　三、二四

▲哈爾濱▼
●大豆（一布特國幣價）　十一月卯　一、〇〇〇　十二月卯　、九四〇〇　一月卯　、九二七五
●小麥（一布特國幣價）　十一月卯　一、三八〇〇　十二月卯　一、四二〇〇　一月卯　一、四三〇〇

實現鐵道綜合經營 改革鐵路總局組織

實施監察制度擴充路局 統一路局組織刷新人事

【奉天電話】鐵路總局、處於整備鐵道網、新情勢、爲實現全滿鐵道線綜合經營根據宇佐美局長之理想現場中心主義、決改革總局機構九日已正式發表矣、奈此次機構改革係在總局設監察院制度擔任監察中央與地方機關、並注目擴充鐵路局機構、將四鐵路局之組織、擴充統一除擴大路局長權限外、並於全滿鐵道主要地、新設十七管理處、置於路局管下、使直接指導、監督現場機關、並爲謀命令系統之統一、乘此次改正職制機會、施行總局開設以來之人事大更動斷行大淘汰過剩從業員、以打破從來總局偏重之弊、而實現經營之合理、與國鐵開發地方產業之重大使命、玆示其改革要旨如左、

一、實施監察院制度
設制爲總延長達七千粁之國鐵中央、地方機關最高監察機關之監察院制度、以謀鐵道營務得圓滑運行、

一、擴充路局
謀擴大路局長權限、並依地方產業見地在各路局新設產業處、以之直接指揮此外並增加人員、以謀陣容充實、

一、統一路局組織
將路局之組織統一爲處、科、股三級制從來採用課係二級制之哈爾濱鐵路局亦新設總務、運輸、工務機務、經理、產業各處、

一、新設管理處
在全滿鐵道主要地十七處設管理處、充現場直接指導監督機關由路局指揮、而使命令系統之統一、

一、刷新人事
因職制改革、根據適材適所主義施行全面的人事更動在可能範圍內斷行、
甲、滿鐵鐵道部與總局之人事交換、
乙、總局、路局間之職員交換、以謀滿鐵本社、總局、路局之事務得圓滑連絡、並敢行主面的人事刷新、
丙、依傍系事業合理化之見地、斷行大更動老朽剩餘從業員、

世界名舞蹈家

十九日在公會堂公開表演 士女幸勿失之交臂

馬奴阿拉迭爾留女士、係在藝術之都法國巴黎、博得歡聲之南歐西班牙的名花、亦世界上著名之跳舞明景也、該女士、此次在往訪友邦日本之途次、由西比利亞路線來滿、玆經新京滿人團體聯盟主辦及滿鐵新京地方事務所、特別市公署後援之餘、定於本月十九日下午七時起在公會堂公開該女士之明朗且奧妙的演技、該女士爲現代世界第一流大跳舞家、苟於藝術方面、稍有關心者、世界中無論爲誰必能知曉也以其豐滿的青春、罕見的美貌、及其燃沸的熱情等所渾成的巧技舞蹈、並其華嚴而且幻惑的美影像、實堪謂不易見之留女士、蹈亦如青春之夢、或滿開的人生之花也則日本方面一聞留女士來此消息、故各都市所有藝術之愛好者、頗提起異常之興奮如此之大舞蹈家、爲期雖僅一夜中下車新京、在訪日途而其入神之技、能以公開者其於新京人們、亦屬難得惠及之好機會也、舞蹈會當夜除留女士外、尚有阿爾夫歐着氏鋼琴、及勞嘎氏之洋絃的單人演奏、並合奏目錄凡二十二種、皆爲女士得意之作、而斯夜之公開演技、當必繁華、其盛況、可想而知之矣、

一千餘名之大股匪賊 自動懇請歸降

◇坂本憲兵隊長之殊勳……◇

【哈爾濱電】自日滿兩軍實施秋季大討伐以來、匪賊前來歸降者、接踵不絕、但莫若此次有千名之大股匪團、來歸順、並無條件實爲一大快事、該匪團即爲在北鐵東部線一帶蟠踞、肆行無忌之五省、仁義軍、南洋、北龍、白龍、青山、等合股匪約一千餘名、前由十月二十四日至十一月八日之間、在一面坡及烏吉密之裡方、向苦米地〇〇地區防衛隊配屬憲兵志願無條件前歸降、但辦理歸降工作者、即苦米地部隊配屬坂本憲兵長等之獨特手腕、並未施行威力、而完成此種大事業也、從來幾經勸告、毫無效果、惟此次竟能無條件使暴虐無道之匪賊歸順者、功非殘鮮、故當局亦賞讚非常、現在仁義軍、五省、南洋三匪首、充坂本憲兵長之顧問繼續從事歸順工作、並依其功績之良否、今後加以相當厚遇、又此外橫山部隊配屬之北川憲兵長、亦與坂本憲兵長、協力從事、收降工作其中鳳林匪約三百名、近將歸降、現下所收回之武器數機關槍四架、小槍及手槍四百支子彈二萬五千粒、

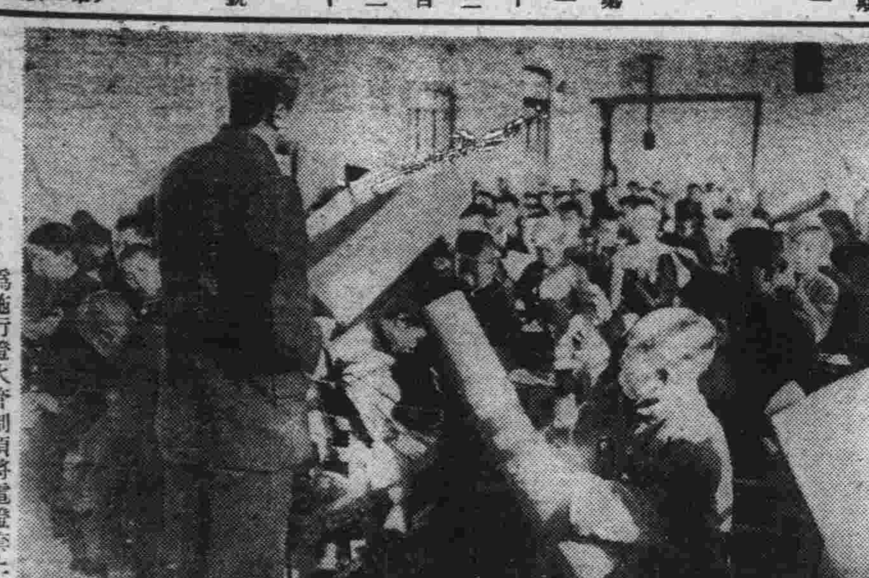

二電燈套二
爲施行燈火管制須將電燈套上套【寫眞】爲自强校學生以紙製燈套

吉林武道場 舉行開幕典禮

【吉林電話】市民所期待中之吉林武道場、前於憲兵分隊院內建築、業告竣工、九日午前八時半起、招待在吉林滿日各熱心者、舉行開幕典禮、即行比賽、因有尾高司令官森岡總領事中野總務廳長山嶺副局長等其他數名之贈品、故各選手演狂熱的大接戰頗呈大觀云、

市立文廟校 開懇親會

新京特別市立文廟兩級小學校於本月九日招請學生家長舉行第二次懇親會除展覽成績及作建國體操學生教室作業外並表演歌舞劇及新劇等項、以助興味、是日家長及來賓到校參觀者六百餘人頗極一時之盛至午後五時遂閉會矣玆將開會順序列下、
一、振鈴開會、二、全體肅立、三、向國旗行最敬禮、四、唱國歌、五、唱校歌、六、唱懇親會歌、七、開會辭校長、八、家長致辭、九、來賓致辭、十、建國體操、十一、學生作業十二、表演（項目單另訂之）十三、閉會辭（校長）

減輕電費原案（三）

城內與附屬地電費未一致 市民負鉅額不合理的擔負

實業懇談會席上之要案

按照新京商會、在實業懇談會提出之原案、亦已指明以巨額、據新京特別市公署本年四月之統計、則附屬地以外之電燈數、爲六萬六千七百四十三盞、每燈平均估計、月額一元五角、合計每日不下十萬元、即每年達百卅萬元之巨額。街附屬地之電燈費、與城內、同一減收、則城內居民、每年可免五六十萬元之負擔、換言之、即城內居民比附屬地居民、常年負擔有不合理過重之五六十萬元也、同在一新京市內、居同一電業會社之同一供給區內、而附屬地與城內、同一電力、乃收費至有兩倍之差異、甚爲極端不公平不合理之事實、故城內居民對電業會社、起非難嗟怨之聲者、乃當然耳、然電業會社、對此有何意見歟？玆將在實業懇談會席上、電業會社方面代表出席之該社營業課長古城良知民之辯解介紹於左、

電業會社代表 古城氏之辯解

『關於目下城內電燈費、比附屬地過高之點、承諸君之注意、擬由本會社之立場、向諸君解釋之、滿洲電業會社者以電業之合理化爲目的而設立者也、現在新京城內之電燈費、乃承繼舊電燈廠時代之電燈費、照舊收取、是有種種理由、即由舊電燈廠接收之財產、曾用相當之高價爲償還此種負擔、若城內不比附屬地收高價之電燈費、則會社賬簿、定多赤字之虧空、且此收高價之電燈費、乃經官廳之核准在案、而實行者、決非會社能任意左右者、惟以官廳之核准、償還年限爲五年、逐次低減電燈、以資統一、並於新京城內、已特定明年一月、發表減價幾分、又城內電燈、與附屬地比較、雖同一燭光之電泡、然而光度暗弱者、是因城內電線、比附屬地小之結果也、此事亦擬繼續改善』云云、

雄羅線已竣工

九日舉行開通典禮 ‖滿日要人參列者千餘名‖

【羅津十日電】爲滿日兩國最短交通路而費三載之年月遂完竣之雄羅線開通典禮、九日午前十一時起、於羅津碼頭由李交通部大臣、孫財政部大臣、大村滿鐵副總裁、牛島朝鮮總督代理、植田朝鮮軍司令官鈴木第十九師團長等參列、滿日要人凡一千餘名而盛大舉行、午後三時閉會、市內因此充滿歡喜云又李交通部大臣大村副總裁於十日視察京城云、

本報主辦乒乓比賽

昨日午前盛大舉行 成績均較去年進步

本報主辦新京小學校第二次乒乓球比賽大會其籌備經過業迭次詳誌前報、全市各校報名參加學生人數較之去年尤見踴躍、誠出吾人預想以上之成績足徵一般人士對本會所感興、與學生趣味之熱烈、昨日（十日）爲比賽大會正式舉行日期、新京公學校大門高懸國旗並本報社旗、時值一夕冬雪碧藍晴空、一輪朝日、放無限溫熱之光、而天寒不減、唯各校學生於冬晨寒風下莫不精神百倍結隊前往會場、七時以後室町街頭、活潑天眞之小學生絡繹於路者、踵相接、七時三十分以後、大會會場已是人滿爲患、各生之家長與全市教育界人士惠臨參加者數達三千人、一時場內空氣呈異樣之熱烈緊張、會場之中正燦爛精緻之優勝旗、耀目飄揚、與銀盾反光相影射會場之左側爲會長席、副會長、委員席、右側則爲來賓席、八時正式宣佈開會、一切如儀後、由本社社長致開會詞、對此次參加者之踴躍各校學生對於冬季之適當運動之熱烈興趣深爲贊揚、話多鼓勵之詞、會長致詞後爲參加選手之宣誓、由自強小學校林 維新代表 全體選手宣誓、繼爲評判長宣誓、時至八時三十分乃開始舉行比賽、先爲各男女高級組比賽次爲男女初級組比賽、各參加選手均能依守規則、格遵評判員之命令、會場秩序極爲嚴肅整齊、至此本稿送達之時止、初級男女組比賽已將全部完成、成績較之去年呈顯著之進步、預料本次大會將有驚人之紀錄出現也、

松岡總裁視察社會事業

松岡滿鐵總裁於九日視察新京社會事業、
【下寫眞】視察西三道街仁慈堂與該堂牧師及孤兒所合影

吉鐵敦化分院 工程進展

【吉林電話】前者新築中之吉林鐵路局敦化醫院分院、工程進展、豫定在本月底、可望竣工、竣工同時、決定增加醫生、又於新站、朝陽川兩地、設診療所、煙筒山設出診所、定由十二月初旬起開始診療云、

舊市街灰幕洞鎮 設置警察分駐所

【圖們九日電】我國圖們警察、向來於市內木署外在圖們站後山之東京洞設分駐所此次決定於圖們舊市街灰幕洞鎭設置分駐所、現於該洞入口附近覓有適當房屋、日內決定開廳云、又郊外東京洞鎭、人口約六千（大部分朝鮮人與滿人）灰幕洞鎭人口四千皆大村鎭也

防空獻金成績

截至本月八日爲止 —又達十一萬四千餘元—

滿洲防空協會新京支部、自開始募集防空獻金以來、應募解囊相助者、大有人在、該支部截至最近八日、所收到之防空捐欵、前後共達十一萬四千零七十一元、較本報日前所載之截止本月六日所到之十萬八千餘元、均增收五千八百餘元、預想該部所募集之二十五萬標準、定能屆期募足云、

奉天省之各縣 編三年度預算

【奉天電話】奉天省各縣、編成康德三年度預算、據前於本年九月開會之財務局長會議、所指示之方針、現於各縣編制中、乃因本年度爲省改革後最初之預算編制、各縣之情況、治安狀態、經濟產業等、所有一切方面、有顯着的變化、因此其豫算之概略之數字、尙有不明、民政廳財政科、據由各縣之預算要求額、順次愼重查定中其康德三年度預算中之經費、有爲助成農村之自力更生費之產業費、有縣財產造成費、社會事業費、衛生費警察費、又臨時費中有土木費、村政指導費等、編入相當之預算金、而將入建設整備期之康德三年度預算、各方面非常重視云、

略爾木依族代表 視察滿洲國

【奉天電話】前以法蘇成立密約、兩國關係、當益加緊密然舊俄羅斯避難民之居住於法國內、反益加困難、而滿洲事情、遂傳於歐洲諸國、對於五族協和、機會均等、王道政治之認識甚深、羨慕滿洲國之心益熾、八日在馬略里溫附近居住之通古斯略爾木依族一千名之代表、宜萬賓比諾維其、米哈里諾夫以移住滿洲國之目的、來滿洲國察視、彼等與海拉爾亞爾木依族爲同族、會見勸誘移住之庫倫爾麥布、洛拉秋密後、再視察外蒙國境地方聽受滿洲國官憲意向俟有移住可能之規定、再行移住一千名、乃彼民族機關報編輯長哈里諾夫氏謂於十一月中由巴黎出發、視察滿洲國、蓋中央亞細亞弱小民族之移住滿洲國熱、日益熾烈化云

燈火管制（上）

應注意之事項

十二日之防護日關於制管燈火應注意事項如下、爲我們在滿洲國國防之中、爲我們當國民的日常所必不可少的智識、同時更非得訓練不可的、則厥爲防空、玆在防空之中、特就燈火管制、與諸君一談、

防空之種種施設、與國民對於防空訓練程度如何關係、至重且大、試觀方今甜戰之意阿兩國戰爭、即可思過半矣、本來阿比西尼亞的國民、是極勇敢善戰、距現在僅僅四十年前、阿比西尼亞曾大破意大利、舉國騰歡、慶祝勝利、可是曾幾何時、現在竟被意大利收得那樣呢、這原因可以一言以蔽之、就是意大利在這四十年之中間、極力充實飛機的軍力、反於阿比西尼亞呢、則全然無防空的設施、國民亦無防空訓練所以現在竟有這樣的慘敗、這全然是缺陷防空思想的所致、

却說新京既然是帝國的首都所以自建國以來、即與政府關東軍以及其他各方面、協力努力、從事於普及防空的思想、並訓練國民諸君所週知之防護團、亦就是在這非常時局諸般準備中的之一、防護團是每月十二日、必施行訓練、演習一次、本月的演習、是在十二日午後五時至七時實施的也、就是在防空之中、所最重要的燈火管制、

所以現在特就燈火管制一談務望諸君印於惱筋、回家之後除去告訴家庭各人之外、並希望把燈火管制的精神和方法、教給近隣務使能臨機不亂、學得不愧爲帝國首都的好成績才好、

燈火管制、就是把一切的光亮像電燈咧、油燈咧、以及洋蠟咧等等的光亮、加以注意、換句話說、就是管燈的制度、比做滿洲國和俄國開戰的時候、頭一件就是敵人的飛機、非來空襲不可、尤其是他非在夜間前來空襲不可、這是想像可以知道的、那時候就看我們新京市的燈的制度程度如何、假設市民對於燈火、都十分注意、那時候當然可以安全度過、不然的話、恐怕就免不了非常的損害、

可是假設敵人飛機望我們京大舉飛來、然而我們對於燈火管制、早有了十二分的準備、一點火亮也不漏出去你們想在這茫漠曠野的暗夜裏、敵人要想找到我們的首都、那當然是一件極困難的事、同時因爲這種關係、我們新京的市街就可以安然無事避去敵機空襲的危險、假設我們依然很滿不在乎的、照常張燈點火、你們想在暗夜之中、有這種很亮的火亮恰好是給敵機一個來襲的目標、其結果呢、我們的新京因爲受了敵機的爆炸一夕的光景、便把我們的大好市街破壞淨盡、然而如此說來、則敵機的來襲、把全部燈火息滅、就可以避免、沒有問題了嗎、

這又不盡然、因爲實際上、並不像剛才說的那樣簡單、試想眞有那一天、我滿洲國和外國開戰的話、你想戰爭當然不是十天一月所能結束的、延長到半年一年、或者數年、這是在所難免的、那末我們在這種長時間過程中生活不可、先說諸位是學生當然尤非得勞動以謀我們的既然負着尊貴的使命、當然不能因爲開戰的原因、爲避免敵機的空襲、而廢學、所以是應當不改常度、到了夜間、仍然在燈火可視的低下或者看書或者寫字、繼續用功、再假使諸位家裏有營商的呢、這當然也不能因國家開戰就把營業停止、工場呢也是一樣、不能因戰爭關係就停止機械、倒反因爲戰爭的關係、勢非增加其生產力不可、同時還有一件就把燈火消滅、宵小者流、又必乘機闖入民家、爲其所爲、所以燈火雖然得息滅、然而又不能全然閉息、

●旅客福音 新京大馬路愼昌鐘表公司間壁
滿洲大旅社紀念大減價
敝社自創設以來業已三載房屋雅淨價格低廉承蒙全滿遐邇所稱道際玆值三週紀念爲優待期計特別大減價三星期以酬惠顧之雅意各界旅行者希勿失交臂
特點 房間寬大潔淨 地點交通便利 電鈴電話煖汽 定價特別低廉 設備器具整齊 茶役侍候週全
（滿電話三〇五號）（借愼昌公司自動電話二一二九〇番）

大隆洋行 印度綢緞莊
秋季特別大減價自九扣至七扣
兩星期止
敝行近在歐所批來秋冬兩季最新男女各種摩登新衣料業已到齊諸君請早參覽定能有君適意者爲翩主顧起見特別大賤賣幸勿失此機會
新京日本橋通六四番地
電話三一六二八二番

恭頌扶餘長春嶺警察署長白明遠陸軍留守趙排長警察隊潘隊長保甲所邊保長劉保長德政
長春嶺係扶餘三區地處偏僻北靠江東臨河素爲胡匪淵藪自奉令繳槍之後匪更橫行幸有白署長去歲由二區調至三區立將警察舊習刷新對於犯警章者照章處罰私毫不能不辭勞苦今夏青紗障起之際正値我街舊惡習一至五伙食小費等一概蠲除不但此也白署長乃軍伍出身對於防匪是其專大皇帝赴哈觀艦駐防軍隊以及警察隊奉令出發保護鐵路嶺鎭防務空虛數百胡匪聚集街外揚言破鎭商民人等驚惶萬狀幸經白署長會同陸軍留守趙排長警察隊留守潘隊長邊保長劉保長等晝夜梭巡四十餘日不遺餘力用疑兵計使匪莫明眞相匪雖如毛終未得逞嶺鎭雖居匪區安如泰山實我白署長會趙排長潘隊長邊保長劉保長率自衛團維持夏防之力也惟因白署長向不受私欲報無術惟有登報以彰大德謹此
長春嶺商民同啓

耳鼻咽喉科專門
公主堂 三井醫院
院長醫學博士 三井忠
診療時間 自午前八時至午後六時 星期午後停診
院址 新京梅枝町四丁目二番地（領事館前東三條通角）
隨時入院 應召出診 電話三一二七〇三番
通曉日語而願爲看護婦者來院接洽

學校適用 唱歌 第一冊 富彭年編輯 定價國幣五角
本書以適合滿洲國社會需要來取材、應有盡有、共歌八十四首、最後並有五線譜、複音歌、可供初中及小學校唱歌教材、教者可分別選用、乃滿洲國惟一的最新唱歌書
唱歌教師師範學生 不可不備！

愛的唱歌集 第一冊 富彭年編 定價國幣二角五
本書選擇最新最流行的愛情唱歌一十九首、每首都是大作曲家的傑作、歌詞文雅、都會由電影名星歌唱、人人愛聽、
家庭的和偕劑 有情人的必需品！ 教育的消遣品
新京益智書店總發行
全國各大書店均行代售

大阪商船行輪

●開往門司神戶大阪
□此船有二等三等倉 ▲此船經由廣島
烏蘇里丸 十一月十二日 開上午十時
▲亞米利加丸 十一月十三日
吉林丸 十一月十四日
□夏德露丸 十一月十五日
扶桑丸 十一月十六日
烏拉爾丸 十一月十八日
▲哈爾濱丸 十一月十九日
熱河丸 十一月二十日
貝格爾丸 十一月廿二日

●開往天津
大華丸 十一月十四日

●船票發售 滿鐵沿線各站及各埠日本國際觀光局
車船連運票(往復票火車兩個月)大連門司神戶間二成輪船減一成通用期限
輪船票(買往復票返程票價可減二成通用期限參個月)發售
●專屬貨物代辦處 各地國際運輸會社

大阪商船株式會社
大連支店(電話二•二三二)
奉天事務所(電話四八九)
新京事務所(電話三•二二六)
哈爾濱事務所(電話七〇二)

朝鮮郵船行輪

●開往青島仁川
會寧丸 十一月十六日
●開往仁川長崎鹿兒島三角
千歲丸 十一月二十日
前記輪船出口時日因天候關係或有更變
朝鮮鐵路各站以及本行輪船經過各口可裝與滿鐵連絡之貨物有上記※記號者係貨船不售客票並可發行前項連絡提單代實海圖及航海路註
朝鮮郵船株式會社大連代理店 近海郵船株式會社大連代理店 大連市山縣通一八一
日本郵船會社大連出張所 電話2•三九2•六〇三番
專屬貨物代辦處船票代賣處 丸二商會電話四二四六番 各地之日本國際觀光局

近海郵船行輪

●開往橫濱 勝浦丸 十一月十五日
●開往天津 新潟丸 十一月廿三日
●開往長崎鹿兒島 千歲丸 十一月二十日
●開往營口 宮浦丸 十一月十三日
●開往基隆高雄 岩手丸 十一月十六日

日本郵船行輪

●開往綏育 野島丸 十一月十一日

阿波共同行輪

●開往芝罘威海衛下午仁川 卅六共同丸 十一月十三日
●開往芝罘 十八共同丸 十一月十四日
●開往天津 長山丸 十一月十二日
本會社代辦山東鐵路及朝日辦理各種運輸一切事務
阿波共同汽船會社
大連市山縣通 電話2•五〇〇一番

大連汽船行輪

●開往青島上海上午十一時 大連丸 十一月十三日 奉天丸 十一月十六日
●開往天津(塘沽止) 長平丸 十一月十二日 天津丸 十一月十四日
●開往鎮南浦(載客) 日東丸 十一月十二日
●開往基隆高雄(載客) 山西丸 十一月八日 山東丸 十一月十九日
●開往安東
●開往清津雄基(載客) 天潮丸 十一月十九日 遼河丸 十一月十二日
大連市山縣通
大連汽船株式會社
電話2•七一三一番
日本國際觀光局中國旅行社

新民戲院

程永龍臨別紀念 只有三天
十一月十一日
早場
眞異林 鐵龍山
碧艷舫 十八扯
王寶亭 王金香 佛門點元
溫若玉 韓少芳 鐵景山 全部刺巴杰
晚場
孔佩儒 惡虎村
碧艷舫 天女散花
韓少舫 溫若玉 臨江驛
王寶亭 王金香 二本啼笑姻緣
鐵景山 程永龍 楊孝崑 全部臥牛山 眞假關公收周倉

燕春茶園

十一月十一日
早場
葡萄紅 絲絨計
水蓮珠 美鳳樓
劉桂蘭 花秦樓 潘雪艷 三節烈
夜場
水蓮珠 情樓遺恨
劉桂蘭 花秦樓 葡萄紅 二本破虎傳

大減價
二層箱票 一元五角
三層箱票 一元
池票 二角
二樓散票 二角
大橙 合耳票 三樓散票 均一角五分
邊座票 一角

新京電影院

今日放映
明星出品 悲哀佳片
陳義高倘 婦道
徐琴芳 宣景琳 主演
看了婦道一後才知…
『月不常圓花易謝』 慈母心中 永留着幽幽遺恨
『好景不常夢易醒』 浪子回頭 祇剩下綿綿悲哀

龍春電影院

下期演
黃金穀
明星公司新片
艾霞 蘭英 高倩蘋 主演
不日演 絕頂笑片
大胖小勞萊 哈代合演
『可愛的義賊』
是『韓蘭根』等的老師 是『好好先生』的先生

亨達利鐘表眼鏡行

大馬路 亨達利鐘表眼鏡行 四馬路口
敝行新築落成定國曆十月十五號起
大賤賣◉三十天
特售廉價紀念品六種 以酬謝各界惠顧之雅意

紀念品價名
415新長女式手表 每隻國幣十四元五角
鋼殼火車懷表 每隻國幣一元八角
16型美其傘庫殼懷表 每隻國幣十二元八角
美術玻璃抬鐘 每隻國幣一元五角
軟脚架眞水晶 每副國幣三元
軟脚架克羅克司 每副國幣二元五角
外埠函購寄表另加郵費三角

人造醫生

病源探索治療器
●能探病源……●能除病根
●無須技術……●人人能用
是家庭之常年顧問醫生 是人生保持健康之實筏 爲醫院之無上診療助手 鍼灸醫療術師之良伴
●備有詳細說明刊物函索 附郵三分即寄
日本神戶市中島通三丁目十四番 華僑物療研究所
本所另有生殖自療器早洩器正器近視治療記憶增加器溫灸健康球月經流通帶等各種物理治療器械

舒肝健胃丸

平肝順氣開胃健脾 一切胃病各症良藥
此藥專治、男婦肝鬱氣滯、胃不消化、飲食停滯、時常打隔、嘔吐酸水、胃腸脹痛、兩脇攻痛、及日久心口疼痛、噎膈轉食、心腹病塊、癥瘕痞積、氣逆攻痛、單雙鼓症、因氣胖腫、食積蟲積、功效氣積及茶寒、酒寒、心腹各症、服之甚效、舒肝順氣散療、開胃健脾、鬱化滯、散寒積、平肝導滯、除瘕強健、胃納關腸、通便、消除煩悶、舒暢氣血、通暢百脈、凡係因氣因食所患肝胃各症、無論老幼、效服之眞治胃病的良藥也、
◇每袋定價國幣一元半打五元附購不索郵費
總發行奉天鐘樓北 關東大藥房

嗎魯達因

鴉片、嗎啡、海洛因、戒除斷癮新葯
嗎魯達因「旗牌」
鎮痛、鎮靜、身體愉快百病霍然、巧効偉大無上良劑
包裝 一〇〇管 五〇管
各藥房均有出售
植村製藥所

京城 植村製藥所

膠合板大廉價

地板片 存貨豐富 免收送費
膠合板 家具用乾燥各種板片
菲律賓木材 水曲柳及其他各種木材
精選材料 優良廉價
吉川商店
木材部 新京老松町七番地 電話三一二九一三番
家具部 新京中央通西公園前 電話三一五六九五番
大連出張所 大連市能登町七〇 電話三一一九二番
本店 東京深川區富岡町

大賤賣

毛線 絲綿
現在新到大宗毛貨 惠顧諸君 務請駕臨
新京日本橋通六十五 丸岡糸店

電話

電話
子機 匣換 話交
有定式樣各
電気の店 伊関商店
電2040·5751·5567番

何必常患背痛

何必常患
背痛
五十年之成績
第威德製藥公司歷獲全球五十餘年百試百驗之成績、遂敢擔保凡患背痛 腰酸 風濕 骨痛 骨節筋骨疼痛 遺精 便濁 小便赤熱 小便短少 膀胱便溺等症者、一服第威德補腎丸立即愈好、
此丸在中國全國飽受各界讚賞、咸稱靈驗無比、因彼等所患病症雖經他藥醫治、皆無能爲力、服第威德補腎丸後、即獲愈好、 請即向東三省獨家經理營口源來盛洋行或各處藥房購用、閣下亦能獲此同樣效果也
第威德補腎丸

腎虧百病生

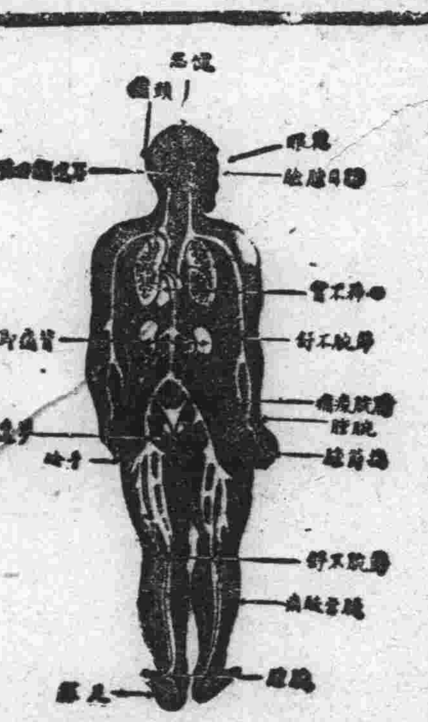
腎虧百病生
腎爲濾清血中尿毒之器腎如虧弱則尿酸之毒質隨血液之循環侵害身體各部以致病痛發生上列各症即因腎虧而起其最顯者爲背痛腰痠若不速治釀成重症爲患甚矣
兜安氏秘製保腎丸爲專治腎虧之良藥功能化尿酸利小便清血液補腎力腎强血清身自健矣凡患腎虧者宜速服此信譽久著之保腎丸也
上海江西路四八九兜安氏西藥公司啓
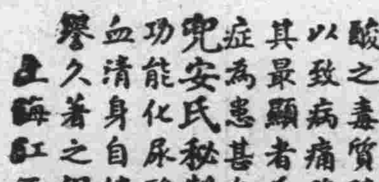
各藥房均有出售

皮隆氏九一四

法國製
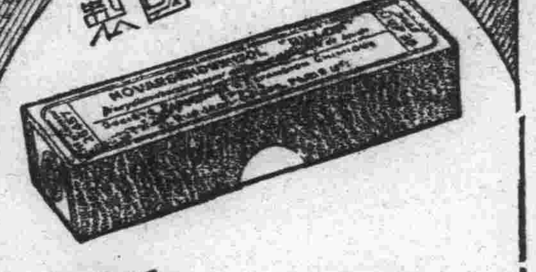
梅毒聖藥 迅速穩妥
請認明法國第一老牌
靜脈注射 莫與比倫
皮隆氏九一四

各大藥房均有出售

老火車牌牙膏·牙粉

老火車牌牙膏·牙粉
品質高超·價目低廉·

凡人於早起之後、夜眠之前、若使用老火車牌牙膏或牙粉刷牙後、則心身上之爽快、口腔之清香、牙齒之潔白、實非言語所能形容者也。

各地貨店均有代售 滿洲同昌行牙粉工廠製

中國銀行

資本 國幣四千萬元 ◇ 資產 超過十萬萬元
營業要目
存款 定期存款 週息利厚 隨時抵借；往來存款 領用支票 收付便利；特種存款 憑摺收付 手續簡單；中外貨幣均可收存
匯款 國內分電匯票匯信匯；分支行遍設各埠均可通匯；世界各國均可通匯
押款 進口出口國外開信用證均可辦理
代收款項 本埠外埠國內國外概可承辦
兌換 中外貨幣日有行市價値克己
放款 抵押放款貼現放款
通信代理 通信辦事並代顧客辦理國外通信
代客買賣證券代顧客委託承辦買賣
南北滿分支行 瀋陽 哈爾濱 新京 吉林 黑龍江 綏化 大連 安東 營口 開原 公主嶺 四平街 錦州 鐵嶺
(電報掛號六八九二)

大同報

本報創刊西曆一九一三年
發行人 王希哲
編輯人 富彭年
印刷人 賀澤民
社址 新京東六馬路(國務院前)
電話(本日) 編輯司二—四七二四 營業司二—二〇九六 俱樂部二—四七二五
報費 一份國幣五分 一個月國幣壹元壹角 外埠郵費在外
廣告價 一行(五號字十二字)一日壹元 特別地位加倍 長期另議

中國實行新幣制以後 現又計劃管理輸入 擬創設貿易審查委員會

【上海電】據中國銀行界消息、財政部爲期改革幣制之徹底、擬限制每年巨額之輸入貿易、並爲便於中央銀行之統制滙兌、新組織貿易審查委員會、審查一般輸入商人之需要、目下正在考究法案、不久即公布實行、政府對於各輸入商、先向海關登記、再由審查委員會監查輸入商品是否適合國內需要如認爲適合或即發與輸入許可證云

救濟窮乏之農村資金 決定兩千萬圓 財源則爲赤字公債

【東京九日電】日本政府對於地方財政調查、及交附金問題、以內閣審議會之中間報告爲基礎、對於窮乏町村實情、決定方針、下付二千萬圓程度之交附金、由內務及大藏兩省、正在接洽具體方針、關於此財源、一部有謂應由增稅之意見者、即在主計局、由赤字公債漸減方針之原則、亦考慮增稅之論研究之結果、由十一年度增稅、頗無趣味、故二千萬元地方交附金之財源、由赤字公債、較爲穩當、其方針已決定矣、

歡迎德國使節 調整交換日德貿易 在工業俱樂部開會經過

【東京九日電】日本經濟聯盟會、及日本經濟商工會議所八日午後在工業俱樂部、歡迎來日之德國經濟使節乘開懇談會、德國側之奇布庫臘爾博士、及駐日大使載爾克森氏、日本側之鄉男、深井、兒玉、南條、有賀、及櫛田諸氏、並其他有力實業家十七氏出席、鄉男代表主辦者側、述歡迎來日之辭、奇布爾長對此、表感謝之意後、德國之多難國情、最近之國際情勢、由從前之自由通商主義、轉移爲統制經濟主義、因而說明德國亦不得不順應之、對於德國、稍不親切之話、亦不介意、故希望聽聞打開胸襟衷心之意見故兩國出席者、專就日德貿易關係、已行無隔閡之意見交換、其大體如次、

△日本側 觀日德貿易、德國甚爲出超、日本在異常不利之立場、希望調節此片面貿易

△德國側 開聽日本有在德國政府補償之下舉行大廉賣之非難、德國爲金本位國、與金脫離國之競爭上、爲不得已之事、不能行所謂大廉賣者、與德國之片面交易、多少能以緩和、俟歸國後商談之、

△日本側 德國現在之分配制度、與日本甚爲不利、即對於由日本輸出有望之商品、頗爲嚴格、對於輸出困難之商品、甚爲寬大、例如棉花縱有輸入分配、輸出亦不可能、故希望分配制度之變更、

△德國側 分配制度之變更、與他國亦有均衡、頗爲困難、歸國之後、與政府當局、試懇談之、

△日本側 同時對於日品之輸入、希望考慮信用擴張、

△德國側 縱設法考慮、而由德國之國情觀察之、頗難即行回答、

△日本側 爲增大日品之輸入計、希望德國調節由他國之輸入、

△德國側 斯事頗難、掛在力之所能及、使日德貿易、進行圓滑、

墨西哥京城 數千人之反意示威

【紐約七日電】據聯合社消息 墨西哥首都舉行反對意國侵略阿皮西尼亞之示威、參加示威者有數千人、國會議員阿里達米拉諸、上議員雷葉斯、蘇術家西克佛洛斯均演說、要求與意斷絕邦交禁止煤油輸入意國、維拉克魯次亦舉行同樣示威、後被警察驅散、

實施已一年之德國新貿易制度(下)

形勢漸次好轉

然而此等之障碍、迄至今日已漸次解決矣、至少在本年三月以後之輸出入、略得均衡、試將上年十月以後至本年二月之輸出入統計、與本年三月以後而八月末、分爲二期觀之、其輸入對照表如左、如上誌十一個月間之入超、已達一億餘萬馬克、判明此完全基於迄至本年二月末之入超、即如下(單位百萬馬克)

	昨年十月乃至本年二月	本年三月乃至本年八月
輸入	一、八五八、〇	二、〇一〇、九
輸出	一、六七七、一	二、〇八七、二
入超(一)或出超(十)	(一)一八〇、九	(十)七六、三

又據新聞聯合之得電、其入超額自本年一月以後、迄至九月之累計爲三千百十萬馬克、比上年同期之二億六千五百卅萬馬克、表示著減、

觀測其前途

景氣研究所、尤對於上誌貿易尾餘見向好轉、完全不安心、即上誌貿易尾餘之好轉因在貿易總額甚足減少之犧牲之所致結果、而不僅對於增進輸出之熱心努力、使其輸出不振興、特輸入反比輸出額之標準低下、輸出入始得有均衡之狀態、因此政府方面、就其危險性、屢次發布警告、迄至今日者、其輸入縮減之惡影響、國內商工界不受其影響、以至現在、又新貿易制度、增大國內原料品之生產、及改善國內之商工界、又防止國內需要減退、且據外國人輸入業者之信託、增大輸入等、已助長改善商工之景氣、然如此之好調、今後能得持續與否頗應充分注意云、究竟若只增進德國之輸出、次防備其破局、而德國之輸出增進策、據於外國之輸入北平、滙兌限制、因減價通貨之賤賣、減低物價政策等因有非常受限制云、

清算協定之效果

次則德國、與締結所謂特別清算協定之貿易關係、與各國締結此等清算協定之輸出入額、占德國總輸出入額上之地位、而漸次增大重要性又未締結清算協定國之輸出入剩餘、表示增大德國側之入超額、對於表示不利之開展之德國側、與協定締結之貿易、能判明漸次得其剩餘尤該輸出入之餘數、對於德國協定締結國之輸出漸減、一方由此等諸國之輸入、因反而發生增大之結果、其貿易由保持均衡之事、亦對於此等諸國之德國側之出超額減少之事、而如德國之債務國方面、爲大有警戒之處、而景氣研究所、爲固定債權賣之額甚多之時、始不僅其所購買之額、而比債務國所之債務國、債權國由債務國往往表現無有關係、向英國及其植民地之德國之輸出超過、於本年上半期、僅減至五百[illegible]馬克、對於斯康地納維亞諸國之貿易額、指摘完全均衡、據新貿易制度、亦難克服、因有警告德國貿易上一缺陷、景氣研究所結論所謂新貿易制度、爲所要之緊急對策之一者、不舉恒久的對策之事同時、若據四圍之情勢、此要不言之、陳述於現狀、獲收其可能範圍內之成功之旨而結其總觀云

陝北共產軍 亟應重視之(上)

鬥羅山西、封閉穀糧、定係彼等理想與閻錫山以靑天霹靂戰慄戰西城之魔物……共產軍高打赤旗進迫之際、張學良之第一次訪問、機於本月十五日、蔣介石親自飛來太原、私語何事、即退還成都、 閻錫山之所恐者、爲陝西北部之共產軍、更猶可恐者則爲蔣介石、閻爲防衛共匪之手段、提倡土地之村有遽以細工、努力於共匪之進入、

知此之蔣、藉討伐共產軍聯擊八名、飛往山西、由目下燃眉之華北問題、開始工作使閻敗離、蔣介石之腹中利用目下蟠居陝西之共產軍、運用擾亂日本之華北工作及滿洲國治安、至爲一顧、一九三四年十月末日、放棄江西之赤都瑞金、開始西遷之朱毛共產軍、入於四川、更行北上、整頓襲擊成都之體形、果因爲何、遂離成都而北進、此時以來、蔣介石與蘇聯共產黨之間、成立默約承認一部容共政策、殆已傳偏、然毛朱德、毛澤東軍、將蔣介石之四川工作、置之腦後、七月以來、全部通過成都西方、與居四川北部萬源方面之徐向前共產軍在理番、松潘方面合股、於八月底則已集結甘肅南部西固附近矣、

此時在甘肅南部整縣之徐東海共產軍、以破竹之勢、赤化商縣、藍田雒星及兩當、入於甘肅省徽縣、與在西固之朱毛、徐向前軍、以取連絡、由九月中旬、途徑向北通過天水、隴德、平涼、崇信、靈台、涇川、慶陽、遂進入於陝西北部之保安、於是與劉子丹軍完全採取赤色連絡、一面居於西固之朱毛徐向前軍、亦分三路北進、一部業已通過通渭、沿徐東海之北進途徑、而向陝西、彼等共產軍所計畫之國際道路、爲新疆、甘肅、四川之中國橫斷赤色路線、連結外蒙、庫倫、綏遠、張家口、北平、天津之縱斷路線、南與上海之共產黨連絡、以期赤化重要都市、由是觀之、第之橫斷赤色路線、僅在甘肅之南部停留、更突破之、不得不與新疆連結、行路多山嶽、路由陝北、以出綏遠似宜過寗夏省、再赴新疆、然入陝北後、鎭靜潛伏、今後途徑在不能判斷之狀態但陝西之共產軍、果在如何態度耶、即徐東海軍、號稱紅軍廿五軍、如前記、由陝西省南部、迂迴甘肅、以入陝北省、途中掠奪討伐軍楊虎臣族之武器彈藥、頗爲得勢、已行與高彩烈之得意行進、廿五軍之軍長、爲徐子華、徐東海不過單爲副軍長而已、全軍之實權、在軍政治委員吳煥先之掌中、吳通文武、又以雄辯鳴、在涇川西方、與馮寅軍戰、激戰之結果、已陣歿、徐東海軍、由一團而成、分爲二〇三團二〇五團、及軍部手槍團、稱爲兵力五千、迄今戰鬪之結果、兵力約失一團、軍律頗嚴重、以逃跑與投降爲最重、輕則挖目、重則槍斃、地方民指廿五軍、爲童子軍平均年齡幼稚、大概爲由十五歲至廿歲之農村青年、

信濟銀行與美領事 聲明相反之證明書

以高揭美國國旗美系銀行作唯一招牌、而欸集儲金之信濟銀行哈爾濱支店、於十月五日以營業不盛而關閉、駐哈美總領事館、以該支店爲美國籍、而過事庇護、現因該支店關閉、同時私將國旗撤下『並有與美國全無關係』之奇怪聲明、儲金者群爲激昂不置云、

THE STATE OF NEVADA
DEPARTMENT OF STATE
I, W. G. GREATHOUSE, the duly elected, qualified and acting Secretary of State of the State of Nevada, do hereby certify that the annexed is a true, full and correct transcript of the original Articles of Incorporation of
THRIFT AND INVESTMENT, FINANCE AND TRUST CORPORATION
and amendment thereto,
as the same appears on file and of record in this office
In Witness Whereof, I have hereunto set my hand and affixed the Great Seal of State at my office in Carson City, Nevada

【寫眞】係反乎美總領事聲明、而證明與美國有關係之許多重要文件中之一、內容係美國內瓦達州國務長官W、G、古列托郡思氏於一九三五年九月十八日對於信濟銀行之定章無異之證明書也、

美海軍飛行隊 飛行計劃 擬翔破眞珠島

【火諾魯魯九日電】美國海軍飛行艇四十五機定自九日午前八時四十分由眞珠灣太平洋上之米德威島就編大飛行之壯途開該飛行艇隊、首於弗蘭其弗基島落水計畫翔破洋上一千三百哩云、

日本明年度之 聯合艦隊編成 本月十五日發令

【吳九日電】昭和十一年度聯合艦隊與第三艦隊之編成定於本月十五日發令、其主要點、爲將長門號以下精銳五隻當作艦隊之主力、表示未曾有之充實、第二航空戰隊則以加賀號參加用以、替代赤城號、潛水戰隊、則以日本海軍所誇於全世界之伊號之第六十八號編成、負南北中國方面警備重任之第三艦隊新添航空戰隊與水雷艇隊上海事件出勤之夕張號、亦編入第三艦隊云、

蘇聯忙於牽留 朝鮮人民 羨慕滿洲國之

【哈爾濱九日電】據當地某機關所得消息、在蘇聯邦國內極東居住之鮮人、不拘蘇聯之巧妙倒逆宣傳、最近漸知滿洲國之國力擴充、及國民之安居樂業、企圖脫出入滿者甚多、蘇聯當局企圖共產主義之普及化、對於是等朝鮮人、組織宣傳班、圖起牽制之策云、

畫釋 春秋列國志【301】

廖經世畫

第七十回 殺三兄楚平王即位 封齊魯晉昭公尋盟

二

朝吳曰、欲復蔡、計將安出、觀從曰、逆虔之立、三公子心皆不服、獨力不及耳、誠假以蔡公之命、召子干子晳、此如恁般、楚已毀、不死何爲、及嗣王之世、蔡必復矣、朝吳從其謀使觀從假傳蔡公之命、召子干於晉、召子晳於鄭、言蔡公願以陳蔡之師、納二公子於楚、以拒逆虔、子干子晳大喜、齊至蔡郊、來會棄疾觀從先歸報朝吳、朝吳出郊謂二公子曰、蔡公實未有命然可刦而取也、子干子晳有懼色、朝吳曰、王佚遊不返國虛無備、而蔡洧念殺父之仇以有事爲幸、闞成然爲郊尹與蔡公相善、蔡公舉事、事、共取富貴、乃爲上策、朝吳乃復號於市曰、楚王無道、滅我蔡國、今蔡公許復封我、汝等皆蔡百姓、豈忍宗祀淪亡、可共隨蔡公趕上二公子一同入楚、蔡人聞呼一時俱集、各執器械、集於蔡公之門、朝吳曰、人心已齊、公宜急撫而用之、不然有變、棄疾曰、汝迫我上虎背耶、計將安出、朝吳曰、二公子尚在郊、宜急與之合悉起蔡衆、吾往說陳公、豈師從公、棄疾從之、子干子晳率共衆與蔡公合、朝吳使觀從星夜至陳、欲見陳公、路中遇陳人夏齧、中乃夏徵舒之玄孫、與觀從平素相識告以復蔡之意、夏齧曰、吾在陳公門下用事、亦思爲復陳之計、今陳公病已不起、

必爲內應、穿封戌雖封於陳其意不親附王、若蔡公召之必來、以陳蔡之衆、襲空虛之楚、如探囊取物、公子勿慮不成也、這幾句話、說透利害子干子晳方纔放心、曰願終聽教、朝吳請盟、乃刑牲歃血、誓爲先君郟敖報仇口中說誓、雖則如此、誓書上却把蔡公裝首、言欲與子干子晳共襲逆虔、掘地爲坎、用牲加書於上而埋之、事畢遂以家衆導子干子晳襲入蔡城、蔡公方朝餐、猝見二公子到、出自意外、大驚欲起避、朝吳隨至、直前執蔡公之袂曰、事已至此、公將何往、子干子晳抱蔡公大哭、言逆虔無道、弑兄殺姪又放逐我等、我二人此來、欲借汝兵力、報兄之仇、事成當以王位屬子、棄疾倉卒無計答曰、且請從容商議、朝吳曰、二公子餒矣、有餐且共食、子干子晳食訖、朝吳使速行、遂宣言衆曰、蔡公實召二公子、同與大事、已盟於郊、遣二公子先行入楚矣棄疾止之曰、勿誣我、朝吳曰、郊外坎牲載書、豈無有見之者、公勿諱、但速速成

子不必往見、子先歸蔡、吾當率陳人爲一隊、觀從同報蔡公、朝吳又作書密致蔡洧使爲內應、蔡公以家臣須務牟爲先鋒、史猈副之、使觀從爲鄉導、率精甲先行、恰好陳夏齧亦起陳衆來到、夏齧曰、穿封戌已死、吾以大義曉諭陳人、特來助義、蔡公大喜、使朝吳率蔡人爲右軍、夏齧率陳人爲左軍、曰棆襲之事不可遲也、乃星夜望郢都進發、蔡洧聞蔡公兵到、先遣心腹出城送款、鬭成然迎蔡公於郊外、令尹薳罷方欲斂兵設守、蔡洧開門已納蔡師、須務牟先入呼曰蔡公攻殺楚王於乾谿、大軍已臨城矣、國人惡靈王無道皆願蔡公爲主、無肯拒敵者薳罷欲奉世子祿出奔、須務牟兵已圍王宮、薳罷不能入回家自刎而死、哀哉、胡曾先生有詩云、

漫誇私黨能扶主、誰料強都已釀奸、若遇郟敖泉壤下、一般惡死有何顏、

本日一大張

聲明作廢
前以鄙人名義領得南市場地基一段第三十八號省照一張嗣於今年七月間在原籍被水沖失除向奉天商埠局請求補發新照以資管業外無論落於何人之手總作無效特此聲明
宋治珊啓

鍋谷耳鼻咽喉科
醫學博士 鍋谷傳二郎
新京曙町三丁目四ノ二二 電話五七之四番

詳細診斷 誠心治療
內科。性病。痔疾科。小兒科
鴉片嗎啡海洛英專戒療法
松本醫院
隨意入院 隨時前往診治
日本橋郵便局前 電話三一三七五六番

御製 斑龍百補丸
專治 腎虧遺精 早洩種子 五勞七傷 諸虛百損

△本所開通歸滿洲國證
△歡迎來問免費鑑定
辯護士 正七位 前判事 古賀
法律事務所
新京百貨店後身 電話(2)二一四七番

內科 小兒科 吉田病院
新京室町公學校前 電話三—五九一一

病室完備
內科 小兒科 X光線科
外科 皮膚科 花柳病科
興安病院
興安大路興亞街角 電話二—一九二一
院長 醫學博士 吉田秀雄

募集司機及售票生廣告
茲者敝公司據左記各項條件募集司機生及售票生
一、司機生
年齡 三十五歲以下
資格 具關東局或滿洲國發給之司機許可證者
一、售票生
年齡 十七歲以下
資格 小學校畢業者(滿人公學堂畢業者)
一、提出文書 履歷書、身分保證書、滿鐵醫院康健診斷書
一、截止期限 康德二年十一月十二日
一、報名地點 本公司總務課 新京營業胡同一〇一號
新京交通股份有限公司

介紹照像
公茂號照像館
總店 新京頭道溝三笠町四丁目
支店 新京商埠大馬路四馬路口
電話三—六三八〇番
顧客呀!敝號開幕的優待期已竟完畢、但是優待顧客的精神決未稍減、以定使顧客們得着更踰越、優待期的一切、按着規定價格贈送放大

立昌呢絨洋服號
本號由歐美運到秋冬各種呢絨嗶嘰材料花色繁多不及備載
上等禮服洋服
專聘高等技師 製造各式服裝樣式維新
價格克已且抱薄利主義以廣推銷
如蒙惠顧 曷勝歡迎
新京大馬路二馬路口 電話二—一二二八番

對中國之改革幣制 日本帝國斷難承認

塗炭人民擾亂東洋和平斷乎反對 向英借欵招來日英對立斷難承認

＝日陸軍當局發表意見＝

【東京九日電】陸軍當局對中國之銀國有案、抱重大關心、繼續愼重監視、九日非公式的發表重要意見如左、

一、由幣制改革之銀國有統制、政府不信賴國民、在現狀結局失敗招來密輸與現銀隱藏之結果、新發紙幣有早晚化爲一張紙片之虞、

一、從前中國之金融界、比較的有强味者、因中央未集中金融之權力、故一地方之破綻、不及其影響於他方、職是故耳、而此次政策完成之結果、若中央有誤一步、則擧中國全土、有陷於不可收拾事態之虞、

一、特對於滿日兩國有密切關係之華北、强要銀之現送、則華北經濟、陷於混亂、定使一般民衆、隨入社會的及政治的混亂、日本帝國、不能默視之、

一、要之、銀國有案、與舊奉天政權濫發奉天票、絞取人民膏血、以同樣的手段、陷國民於塗炭之苦、肥滿南京政府一部要人之私囊、或欲充實軍費、如斯犧牲民衆、以圖私利私慾、延而攪亂東洋平和、爲日本帝國所斷乎反對也、

一、據所得消息、關於實行幣制改革、南京政府豫與英國側有諒解之模樣、最近有謂英國關於對華借款、有要請日本帝國之協力、但僅以一千萬磅、不能救濟中國之窮境、將來須要第二第三之借欵、每次均行蹂躪中國民衆之利益、至中國達及國際管理、乃爲當然趨勢、此自然的招來與日本之對立、爲爲東洋安定勢力之日本帝國、所斷難承認也、

中國如必行銀政策 日本將擧國阻止之

＝高橋武官磯谷少將談話＝

【北平九日電】以中國改革幣制之事、南京政府不假裝親日、全行敗露、並欲以銀國有而顚覆華北經濟之根底、此爲日本不能默視之事、九日晚、高橋武官所語如左、

英國有無失信行爲、終不能不糾明之南京政府、如必行其銀政策、日本將擧國而阻止之、

【上海九日電】大使舘在勤武官磯谷少將、八日午後以談話形式、表明對南京政府改革幣制、日本駐華軍部之態度、即闡明如次之決意、

一、改革幣制、須使之即時停止、

一、華北之現銀、雖訴諸日本之實力、亦須在華北保管之、

一、在決行改革時、當局鑑於日華關係可與日本充分協議確得日本協力後而決行之、乃突然以自主的聲明決行、實與施行前途上以不安、日本亦引爲遺憾、

一、與改革相關連、而有對美借欵之宣傳、與外國借欵問題、中國對於日本、並無何等申述、中國與英國兩國、言明『中英借欵與改革無關係』乃當然之言耳中國之全般經濟改革當然要中國之自行決意與實行、惟向來以外國借欵求經濟的安定者、到底不得望其成功、其結局只爲中國國民留下負擔、而中國財政之整理、益感困難故日本對之總取反對態度如決意此次中國之表明自力更生而外國與以借欵、反爲此決意之累故其結果殊無所裨於中國云、

未與日本協議 突然改革幣制

日外務省引爲遺憾

【東京九日電】日外務省當局對於中國之改革幣制、於九日午後發表非公式聲明、因對於改革幣制之前途、尙不能有所推定、故仍注視其趨勢云、

康德元年度歲出預算 定額轉入二年度使用（三）

第廿一目	首都警察廳所屬警察署新營費	三六、〇〇〇圓
第廿二目	琿春外二箇所國境警察隊廳舍其他新營費	二九、二五〇圓
第廿三目	山海關稅關廳舍其他新營費	四二、四五五圓
第廿四目	琿春稅關分關上甲灣子分卡廳舍新營費	一〇、〇〇〇圓
第廿五目	稅關緝私用犬訓練所建築物新營費	一一、八〇〇圓
第廿六目	職員休養所新營費	六一、一〇八圓
第廿七目	圖們稅關江岸監視所防水堤築造費	一、五〇〇圓
第二十一項	增建改造費	七八、五〇〇圓
第十一目	各警察廳竝警察署留置場其他增建改造費	一一、六八七圓
第十二目	承德高等法院其他增建改造費	一七、八四〇圓
第十三目	民政部廳舍附屬建物其他增建改造費	二五、八一五圓
第十四目	間島省公署廳舍附屬建物其他增建改造費	八、九〇〇圓
第十五目	熱河省公署廳舍其他增建改造費	一二、〇二五圓
第十六目	奉天國道建設處廳舍其他增建改造費	二、二三三圓
第二十二項	修繕費	一〇、〇〇〇圓
第三目	各所修繕費	一〇、〇〇〇圓
第二十四項	第六廳舍新營費	三三三、五八〇圓
第一目	工程費	三三三、五八〇圓
第二十五項	外交部廳舍及大臣官舍新營費	三七二、二七五圓
第一目	工程費	三七二、二七五圓
第二十六項	中央警察學校新營費	五〇、〇五〇圓
第一目	工程費	五〇、〇五〇圓
第二十七項	衛生技術廠新營費	一六四、四八八圓
第一目	工程費	一六四、四八八圓
第二十八項	稅捐局廳舍其他新營費	一一〇、四五〇圓
第一目	工程費	一一〇、四五〇圓
第二十九項	森林事務所新營費	九二、〇〇〇圓
第一目	工程費	八五、〇〇〇圓
第二目	用地收買費	七、〇〇〇圓
第三十項	克山農事試驗場新營費	二、九七〇圓
第一目	工程費	二、九七〇圓
第三十一項	新京法院合同廳舍新營費	四九一、六八九圓
第一目	工程費	四九一、六八九圓
第三十二項	合同校舍新營費	三二、七七五圓
第一目	工程費	三二、七七五圓
第三十三項	第七廳舍新營費	二二一、一八五圓
第一目	工程費	二二一、一八五圓

（完）

北平商財兩界 對於北平銀現 請求保管於平市

【北平九日電】北平市商會、銀行公會及錢業公會之聯合協議會、對於改革幣制對策於八日午後開會、至夜始得決議、於九日午前以該三公會之連名、向財政部長孔祥熙氏、電請現銀於北平設置準備保管分庫、而保管之旨同時、對於市當局、亦行同樣之建議、至少於河北省適用中央企圖之方法之事、觀測一頓挫、因在北平現銀、推測有一千五百萬元之譜云

北平方面 反對銀國有

【北平九日電】銀國有之巨彈、憤激全華北之民衆至極點、日見大增、而民衆間由前者與南京政府所要望政治的絕緣之聲、亦漸高、痛感華北自治有實現之必要、銀國有反對之請願運動、於北平之銀行公會及多數之團體而起由市政府於九日夜、以秦德純氏之名、關於銀國有取消要請、在一兩日中與天津同樣、將强行銀行員之臨時辦法云、

總務廳改組後 任命大批職員（下）

△國務院總務廳事務官岡林好茂給十一級俸派國務院總務廳事務官岡林好茂在國務院總務廳企畫處辦事
△國務院總務廳統計官井本幸一給七級俸派國務院總務廳統計官井本幸一在國務院總務廳統計處辦事
△國務院總務廳統計官章志和給九級俸派國務院總務廳統計官章志和在國務院總務廳統計處辦事
△派國務院總務廳參事官都富佃在國務院總務廳法制處辦事
△派國務院總務廳參事官田村仙定在國務院總務廳法制處辦事
△派國務院總務廳參事官陳建在國務院總務廳法制處辦事
△派國務院總務廳參事官武藤富男在國務院總務廳法制處辦事
△派國務院總務廳參事官木付鎭雄在國務院總務廳法制處辦事
△派國務院總務廳參事官寺岡健次郎在國務院總務廳法制處辦事
△派國務院總務廳事務官眞坂喜與在國務院總務廳法制處辦事
△派國務院總務廳理事官槇田猷太郎在國務院總務廳統計處辦事
△派國務院總務廳理事官近藤三雄在國務院總務廳統計處辦事
△派國務院總務廳事務官劉長貴在國務院總務廳統計處辦事
△派國務院總務廳事務官韓鑄魄在國務院總務廳統計處辦事
△派營繕需品局事務官熊瑋在營繕需品局總務科辦事
△派營繕需品局事務官藤井義次在營繕需品局總務科辦事
△派營繕需品局技佐宮垣文年在營繕需品局總務科辦事
△派營繕需品局理事官中島鐵在營繕需品局需品處辦事
△派營繕需品局理事官韋守庸在營繕需品局需品處辦事
△派國務院總務廳屬官長友豐在國務院總務廳統計處辦事
△派國務院總務廳屬官于天德在國務院總務廳統計處辦事
△派國務院總務廳屬官劉盛源在國務院總務廳統計處辦事
△派國務院總務廳屬官工藤來在國務院總務廳統計處辦事

可驚的大不祥事件

日本駐上海特別之陸戰隊 一水兵被華人擊斃

滬市緊張有如上海事變

【上海十日電】護衛三萬日本在留同胞之特別陸戰隊員、於九日夜、在距陸戰隊本部僅數十間某地、被某人狙擊身死、竟勃發如此可驚之一大不祥事件、事件之概要、已由陸戰隊本部另文發表、由現在孕育不安之時期言、由地點言、由狙擊之人物言、凡此條件、均可證明犯罪係極有計畫的、陸戰隊於事件勃發時、即於達拉次其路北四川路方面布置非常警戒、該方面忽現緊張與殺氣之異常切迫之空氣、公安局側亦派出多數警官警戒於深夜中街頭頗爲不安云、

【上海十日電】日特別陸戰隊在事件發生之同時、接得此不祥事件之急報、當即令武裝大部隊兵配布於拉次其路北四川路一帶、設水洩不通之非常警戒網、工部局亦督飭警察署及公安局要求速行逮捕犯人、狙擊現場之達拉其路二三六號（廣東人住宅）前方、尙有鮮血痕跡、一方面由陸戰隊員、以鐵兜槍劍緊張之姿、警戒各處、景況一如昭和七年上海事變時、工部局警察部接得陸戰隊逮捕犯人之要求、田島副總監以下、即總出動、在狄思威路警察署召集全署員、與陸戰隊共當管內之警戒、公安局亦由梁北站分局長、自行指揮公安、在巡警閘北一帶之中國街市布特別警戒網、盤詰行人並檢查身體云、

荒木司令談

【上海十日電】荒木陸戰隊司令官、對於此次事件之突發十日晨三時、在陸戰隊司令官宅、談陸戰隊之態度如左因未判明眞相、故不能決定態度、但在陸戰隊附近狙擊軍服之陸戰隊員、實不成話總之、以明白眞相爲必要、因之我們由獨自立場、採取力之所能及的處置、一面要求工部局中國側有誠意的搜査犯人、若此點不滿足之時以獨自立場、爲積極的搜査、要之、此事件爲重大問題、故要求誠意與嚴重之搜査惟可注意者、即推定風傳之事、對於臆測、希望愼重云、

日政府態度强硬 認爲重大事件

對搜索犯人希望華方誠意 並今後圓滿之保證

【東京十日電】日本政府方面、在上海之射殺日本水兵事件、特視爲重大、正服正帽之帝國軍人、受斯橫禍、爲維持治安責任者中國當局、對於探索犯人期待披瀝十分之誠意、若該措置不完全、及今後保證不滿足之時、與派出官憲接洽、至必要獨自之行動、亦未可知、已表示强硬態度、最近數日、正値日華間種種謠言流布之際、特希望中國之善處云、

中國警戒如不滿足

即以獨自立場行動

【上海十日電】海軍武官室發表陸戰隊所發表之事件大要如左、十一月九日黃昏、一等水兵中山秀雄、於上陸歸途一時半、正通行達拉次路時、有人由道之右側樹下以手槍射擊之受由後頭部貫通前額部之重傷、當場昏倒、犯人無蹤、陸戰隊即在現場附近配備警戒陸戰隊認本事件爲對陸戰隊挑戰的態度、故要求中國公安局及工部局要求速行實行警戒、目下正督促中國側及工部局於今夜中逮捕犯人、若警戒不能滿足時陸戰隊即決意採取獨自立場之行動云、

東北國境方面 蘇聯兵越境

不法拉致一般

【哈爾濱九日電】東北國境方面蘇聯兵之不法越境、十月中、有六日八日十二日凡三回、綏芬河地方則連續的行之、一方面則虎林方面、自八月以來蘇聯側有如左之不法行爲、

△飛行機之不法越境 八月二日偵察機二架、同三日偵察機一架、同六日偵察機一架、

△保安隊之不法越境、八月十八日在小站刈草中之滿人二名被拉致、九月七日楊木崗有白系俄人一名在就寢中被拉致、九月十五日有滿人商船一隻、乘人三十名以蘇聯警備船之水上越境而被不法拉致、一週間後始放免、九月三日烏蘇里江中央、漁業中之滿人、鮮人各一名被拉致、九月下旬饒河縣東安鎭漁業中之滿人數名被拉致漁船被奪、

南北中三政權 對立形勢

日華提携有望

【東京九日電】南京政府之銀國有、華北與西南政府權、出以同工異曲之態度、擬將銀不能移交中央、藉謀財政的獨立及政治的分立、南、北、中、三政權益有對立形勢、今後日華經濟提携、南京政府雖惡辣的妨害、但西南與華北反以反射的而有促進提携工作之機運、如西南對興中公司之設立有多大之希望、擬以貿易統制之根本策爲基調、謀熱意的合同、此可使日華關係作加速度的接近、與臺灣之關聯亦可重視云、

廣東之新幣制

以省銀行劵爲法定通貨 香港側亦開會研究

【廣東九日電】廣東省政府、對於銀行所有令、與銀行代表、亘於數次協議之結果、於當初之條令、加一重大變化、於九日已經公布如左之新令、

一、現銀屬於省有、銀貨並銀塊、不許退藏乃至密輸出等、

一、使廣東省銀行劵並廣東市立銀行劵、爲法定通貨停止銀之流通、

一、省及市政管下之各銀行之所有銀、基於其名目價値、而兌換法定紙幣云、

【香港九日電】中國香港政廳於九日開特別行政會議、決定銀輸出禁止案、於即時已發令矣、其內如左、

一、銀不問其形體之如何、一切禁止輸出、

一、政廳發行一弗紙幣及十仙五仙之補助貨云、

硝磺局 即將取銷

爲管理我國內出產硝石之專賣機關而行設置之財政部硝磺局、決定在火藥取締規則施行一時撤廢之、而其事業則移讓滿洲火藥販賣會社管理云、

河北省 劃分二政區

宋商將對立

【北平八日電】天津各方面重要會議、平津衛戍總司令宋哲元、與河北省主席商震成對立關係、協議之結果、商震勢力減少、與宋哲元勢力融和、而見最終的決定、即將河北省二分之一爲以平津爲中心之新政治區域、一爲以保定爲中心之新政治區域而河北省之新政權、將以宋哲元商震及舊政務整理委員會首腦者會同組織之云、

津市拒絕銀南運 希望在津保管

官民協議會決議

【天津九日電】程克天津市長由八日午後三時、在私邸、招集公安局長劉玉書及天津銀錢業代表者、對於由現下問題之銀國有令、所起之金融不安及市價昂貴、開緊急對策之協議會、議決兩項如左、

一、各銀行所有現銀、一律報告總額、加蓋封印、不送附中央、

一、爲防遏銅元暴騰計、限制銀元行市、

但右列第一項與河北省經濟有重要關係、銀行業者、敢反對現銀南送、事實上與南京政府、宣言經濟斷絕、極可注目、又銅元之暴騰、每國有令發布前三日行市、一元銅元五百零三枚者、七日四百枚、八日三百九十枚漸次表示暴騰步驟、因之爲必需品之米、麪等食料品、亦漸暴騰、一般下層階級、頓陷生活困難、以致勸搖不安、各區代表者、集合協議擬試運動請願當局、由本月九日午後三時、定於在天津市政府、開錢業者、糧食業者、及其他參加之商工聯席會議云、

中英借欵確屬事實 共計一千萬磅

以關稅及鐵道收入作担保 英國蔑視日本益利

【北京九日電】據此間確實方面所得情報、英國側勿論如何否認中國之幣制改革一節中英間會成立二種契約、乃定一千萬磅之信托、此係業屬決定的、一爲以關稅收入作擔保、借欵一千萬磅、一爲以全華鐵道收入作擔保、視與中國有關係之各國利害英國對於最有深利害關係之日本竟置之而自行出以驟然的行動必係樹有深遠計畫云

龍春有聲電影院
十一月九日 十日 十一日 連演三天
星期日由十二時起
只有龍春有此貢獻 只有此片敢演此片
驚!! 嚇!! 險!!
狂風暴雨 天搖地動 雷閃雷擊 獸奔海湧
本片乃法國科學家根據宇宙進化論演譯而攝
驚天動地號鬼泣神震駭巨片
世界末日
全部有聲 票價一角
地球與彗星相撞 人類滅亡 宇宙動亂
下期演：黃金穀 明星新片

度量衡器
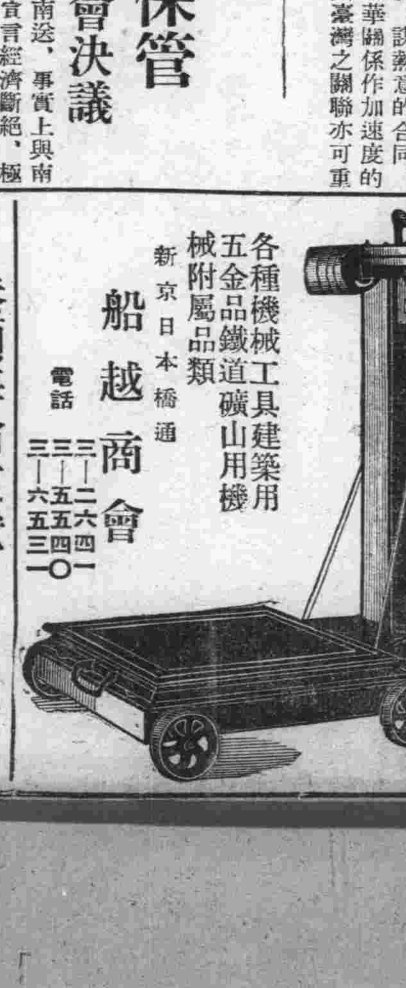
各種機械工具建築用五金品鐵道礦山用機械附屬品類
新京日本橋通
船越商會
電話 三—二六四一 三—五五四〇 三—六五三〇

恭頌海倫監獄 傅管獄員德政
傅公體乾自到任以來矜恤衆囚無微不至對於犯人食糧積極改善飲料常年供給熟水理髮沐浴衛生上設備完全遇犯人疾病必飭醫士注意調治不時親臨慰問務期痊癒公餘之暇必至監房懇切訓誨衆囚感悟流涕遷善之念勃然興起以故美譽載道有口皆碑僉謂于公治獄不是過矣因感荷深重無以爲報特登報端藉感鴻慈於萬一也
海倫監獄已未決犯同啓

美人牌
各種
毛繩毛線 駝絨繩 駝絨線 毛冷繩 其他毛系
敝行踩數最全批貨現貨大阪、大連、安東、營口奉天、新京、哈爾濱等處交貨均可
奉天小西門外
平松洋行
滿電二一四五三號
本店大阪東區伏見町五丁目
支店東京、名古屋、一宮

促進國民精神結合 瞭解滿日不可分離

不但爲兩國計且保東洋和平

滿日中學校長會議之收獲

滿日中等學校長會議、八九兩日、在新京開會、滿日中等學校長、有完全握手意義之集合、日本側提出之協議事項、決議如左、

在滿洲滿日中學校、促進强化滿日兩國國民精神、結合之具體方策、

滿日兩帝國、使一體不二之關係强固、不但爲兩帝國計且確保東洋和平、使亞細亞民族之地位向上、所以貢獻世界和平、人類福祉、此實爲滿日兩國崇高之大使命也、故在滿日兩帝國中等學校、特留意左記事項、以促進强化兩國民之精神的結合、

一、使滿日兩國生徒、十分認識滿日兩國、在不可分離之關係、一心一德、期其實現、

二、使兩國生徒、理解滿日兩帝國建國之由來、國情及風俗習慣等、

三、努力使兩國生徒、通曉相互之國語、

四、視察滿日、互相懸掛兩國國旗、

五、互相聯合開辦運動會、展覽會、學藝會、辯論會及音樂會等、

六、互相介紹學生、以作信書交換等之機會、

七、舉行互相修學旅行及見習等之計劃、以設親善之機會、

八、即在日本內地、亦努力奬勵滿洲語之敎授、

九、每年開滿日中等教員會議一次、

十、時常在各地、開辦教員之懇親會、

十一、適宜的互相開辦教員之教科研究會、

又由滿洲國側、提出之滿日中等教育聯合研究會、結成之件、選定江部新京女學校長、矢澤新京中學校長、赤塚商業學校長、及吉林省長春師範學校長、爲準備委員努力於結成之實現云、

北滿經濟調查所 充實內容

於所內設置五班

【奉天電話】此次當鐵路總局機構改革、爲北滿之經濟調查機關者、即將在哈爾濱鐵路局管下之哈爾濱經濟調查所、改爲北滿經濟調查所、充實其內容、於該所設置五班、即第一班庶務文書、第二班一般商工業並鑛業、第三班農業、第四班運送農產物、第五班設立特別調查之部門、積極的充當調查北滿經濟云、

【寫眞】（即在一面坡歸順之千名股匪匪首）前列由右第二人南洋、第三人五省、坂本憲兵特務曹長、吳貴臣、青山

世界名舞蹈家

十九日在公會堂公開表演 士女幸勿失之交臂

馬奴阿拉迭爾留女士、係在藝術之都法國巴黎、博得歡聲之南歐西班牙的名花、亦世界上著名之跳舞明景也、該女士、此次在往訪友邦日本之途次、由西比利亞路線來滿、玆經新京滿人團體聯盟主辦及滿鐵新京地方事務所、特別市公署後援之餘、定於本月十九日下午七時起在公會堂公開該女士之明朗且奧妙的演技、該女士爲現代世界第一流大跳舞家、苟於藝術方面、稍有關心者、世界中無論爲誰必能知曉也以其豐滿的青春、罕見的美貌、及其燃沸的熱情等所渾成的巧技舞蹈、並其華嚴而且幻惑的美影像、實堪謂不易見之留女士、蹈亦如青春之夢、或滿開的人生之花也則日本方面一聞留女士來此消息、故各都市所有藝術之愛好者、頗提起異常之興奮、如此之大舞蹈家、在訪日途中下車新京、爲期雖僅一夜、而其入神之技、能以公開者其於新京人們、亦屬難得惠及之好機會也、舞蹈會當夜除留女士外、尙有阿爾夫歐着氏鋼琴、及勞嘎氏之洋絃的單人演奏、並合奏目錄凡二十二種、皆爲女士得意之作、而斯夜之公開演技、當必繁華、其盛況、可想而知之矣、

市立文廟校 開懇親會

新京特別市立文廟兩級小學校於本月九日招請學生家長舉行第二次懇親會除展覽成績及作建國體操學生教室作業外並表演歌舞劇及新劇等項、以助興味、是日家長及來賓到校參觀者六百餘人頗極一時之盛至午後五時遂閉會矣玆將開會順序列下、

開會順序 一、振鈴開會、二、全體肅立、三、向國旗行最敬禮、四、唱國歌、五、唱校歌、六、唱懇親會歌、七、開會辭校長、八、家長致辭、九、來賓致辭、十、建國體操、十一、學生作業、十二、表演（項目單另訂之）十三、閉會辭（校長）

吉林武道場 舉行開幕典禮

【吉林電話】市民所期待中之吉林武道場、前於憲兵分隊院內建築、業告竣工、九日午前八時半起、招待在吉林滿日各熱心者、舉行開幕典禮、即行比賽、因有尾高司令官森岡總領事中野總務廳長山嶺副局長等其他數名之贈品、故各選手演狂熱的大接戰頗呈大觀云、

舊市街灰幕洞鎭 設置警察分駐所

【圖們九日電】我國圖們警察署、向來於市內本署外在圖們站後山之東京洞設分駐所此次決定於圖們舊市街灰幕洞鎭設置分駐所、現於該洞入口附近覓有適當房屋、日內決定開廳云、又郊外東京洞鎭、人口約六千（大部分朝鮮人與滿人）灰幕洞鎭人口四千皆大村鎭也

減輕電費原案 （四）

城內與附屬地電費未一致 市民負鉅額不合理的擔負

實業懇談會席上之要案

新京城內居民、比較新京附屬地居民、每月支出約加兩倍之高價電燈費、其對前載電業會社營業課長古城氏之解釋、能否滿足、試就理論的、將該氏之所解釋者、一一爲檢討批評之、

接古城氏之解釋、完全支離滅裂、亂七八糟、據其言曰

「城內之電燈費、比附屬地高價之理由者、因收買舊電燈廠費用高貴、爲償還該原價計耳」

如此、實對城內居民、過事打擾矣、關於所謂收買舊電燈廠費用高貴、而獨責償於城內居民、則城內市民何罪而致此、城內居民其爲舊電燈廠之官吏歟？抑股東歟？當在電燈廠經營時代苟使獲得如較現在支出二倍、電燈費更多之巨利、則對電業會社側之不合理之理論、或者不得已而默爾服從耳、然則電業會社、於收買舊電燈廠及其他之旣成立公司、其價格之高下、何以獨使一地區之城內、負擔不公平之電燈費乎、究何理也、如是胡塗之理由、於電業會社高價收買舊電燈廠毫無責任之城內市民、決無通融之餘地譬如一家豆腐舖分向四平街公主嶺兩地收買大豆、以四平街之大豆、價値過貴、爲償原本計、乃對四平街之人以同一豆腐、而比公主嶺高售二倍之價、世上豈有此豆腐舖耶？世人或竟以該舖營業政策爲賢明歟？滿洲電業會社之營業方法、照古城營業課長之解釋、除批評余與前述豆腐舖糊塗主人同一方針外、無他說也、

以原來應帶有特種使命而設立之電業會社之大會社經營之幹部、爲償還因合併而收買已成會社之費用、在一都市內、設有高下不同之電燈費且以若不行不公平不合理的獨使一地區內城內居民負過重之負擔、則「會社賬簿不能處理虧空」（赤字計算）如此則世人對於統制經濟、統一電業、帶有特種使命之滿洲電業會社之前途、或不得不抱危懼之觀念歟？

又該社對需用者、夙多有待遇不良之點、故羣皆支持市商會以城內市民福利爲立脚點之提案、而並殷殷期盼正在努力於至公無私之韓市長雲階對電業會社此後之交涉妥善時靖觀本問題之推移焉（完）

本報主辦 乒乓球比賽會

自强依然奪得錦標 成績均較去年進步

本報主辦新京小學校第二次乒乓球比賽大會其籌備經過業迭次詳誌前報、全市各校報名參加學生人數較之去年尤見踴躍、誠出吾人預想以上之成績足徵一般人士對本會所感興、與學生趣味之熱烈、昨日（十日）爲比賽大會正式舉行日期、新京公學校大門高懸國旗並本報社旗、時値一夕冬雪碧藍晴空、一輪朝日、放無限溫熱之光、而天寒不減、唯各校學生於冬晨寒風下莫不精神百倍、結隊前往會場、七時以後室町街頭、活潑天眞之小學生絡繹於路者、踵相接、七時三十分以後、大會會場已是人滿爲患、各生之家長與全市教育界人士惠臨參加者、數達三千人、一時場內空氣呈異樣之熱烈緊張、會場之中正燦爛精緻之優勝旗、耀目飄揚、與銀盾反光相影射會場之左側爲會長席、副會長、委員席、右側則爲來賓席、八時正式宣佈開會、一切如儀後、由本社社長致開會詞、對此次參加者之踴躍各校學生對於冬季之適當運動之熱烈興趣深爲贊揚、話多鼓勵之詞、會長致詞後爲參加選手之宣誓、由自强小學校林維新代表全體選手宣誓、繼爲評判長宣誓、時至八時三十分乃開始舉行比賽、先爲各男女初級組比賽、次爲男女高級組比賽、各參加選手均能依守規則、格遵評判員之命令、會場秩序極爲嚴肅整齊、比賽之程度計分爲男子初級男子高級、女子初級、女子高級四組進行、由參加之新京市四十餘校選手三百五十人、上午作第一次第二次之比賽、各校選手中以自强城後、樂亭屯諸生球技最爲精彩動人、於乒乓聲中頻頻由場之四週發出强烈之鼓掌聲參觀者之喝彩聲不絕於耳、時及正午、第二次之比賽殆將全部完竣、乃臨時宣佈休息三十分以資進餐、全體役員由本社備簡略之辨當聊充饑腸、對各校代表、亦分呈食點、至下午一時乃繼續進行熱烈之比賽、較諸前午、益更見精彩、蓋球技稍見不良者盡已淘汰、第三次比賽之開始殆皆精良絕技之各校選手、下午三時二十分各校之優勝選手男高級組爲自强之林維新、李連科、宋陽春、葛昌祥、劉鳳桐、西安橋校之陳文淵、高元德、街志剛、董洪昶、陳興國、楊初級組爲自强之曹成林、成、韓文明、張國賢、石彬女子高級組爲樂亭屯校之高景蘭、劉淑貞、宋桂芬、孫秀清、陳令眞、城後校之紀紹英、李桂芝、劉棟偉、馬佩賢、何桂英、初級組爲西城後校之張紹華、馬桂英王桂卿、李金杏、杜桂山、城後之王玉淸、何秀如、劉桂貞、李鳳山、譚玉珍等、當開始四組之最後優勝比賽時、全場掌聲雷響聲中、歷三十分鐘之熱烈決戰、其結果獲得優勝之榮耀者、男子高級組自强校男子初級組城後校女子高級組城後校女子初級組城後校時至下午四時又三十分盛大之熱烈比賽會乃告終了、仍由本社王社長致閉詞後、當即發給優勝者之優勝旗、優勝銀盾、並其他獎品、萬歲三唱聲於下午四時中乃行圓滿閉會云、

發給獎品辦法

一、男子高級組得本社之循環優勝旗並本社獎章、

一、女子高級組得本社獎章並贈與花王石鹼一打、

一、男子初級組得金省長優勝循環杯並本社獎章、

一、女子初級組得本社獎章並贈與花王石鹼一打、

本報社長 致開會辭

今日本報舉行第二次新京小學校乒乓球大會、得有本市各小學校學生踴躍參加、並蒙滿洲國桌球協會市公署、教育科、及各校職教員諸君的贊助、實在是欣幸之至、本報以爲欲造成健全的國民、必賴有完備的運動、乒乓球一項爲室內運動的一種、在冬季舉行、尤爲相當、本報爲提倡此項運動起見、在去歲十一月間曾經舉行過第一次大會、頗得有相當的成績、此次繼續舉行、性勢更爲盛大、看見與會諸生體格健壯、精神活潑足徵平日練習有素、正好乘此機會、一試健兒的大好身手、當玆比賽開始、特爲數言、以鼓舞諸生的勇氣、俾將來比賽技術、日有進步、以有完備的運動、好造成健全的國民、方那們本報一再的舉行、方有之意義、所以奉告諸生要注意此點、一致的努力奮鬪起來、使此次比賽結果、較第一次更爲優良、這是本報所切望的、

三十名匪團 被我軍擊潰

【吉林電話】京圖線尤家屯南方地區、肅正工作中之我第二憲兵隊、討伐軍○○名、八日午后六時半許、於尤家屯西南方五啓羅之王大林附近地點、遭遇靠山、全好之合股匪約三十名、交戰約一小時後、該匪等蒙巨大之損失、而遂逃亡、此次戰鬪、匪方遺棄死體十四、鹵獲小槍三支、子彈九十五粒、奪還肉票九名云、又該討伐軍現下繼續急追逃亡中之該匪團云、

△天象

十一月十日 溫度 最高 零下二度○分 最低 零下八度七分

十一月十一日 天氣 西北風 晴一時陰

葉柏樹赤峰間 路線月底竣工

十二月一日開始運輸

交通部發表、已行動工建築之葉柏樹赤峯間鐵路、預定於十一月、三十日、工程竣事十二月一日起開始運輸云、

燈火管制 （上）

應注意之事項

十二日之防護日關於制管燈火應注意事項如下、在滿洲國國防之中、爲我們當國民的日常所必不可少的智識、同時更非得訓練不可的、則厥爲防空、玆在防空之中、特就燈火管制、與諸君一談

防空之種種施設、與國民對於防空訓練程度如何關係、至重且大、試觀方今在甜戰之意阿兩國戰爭、即可思過半矣

本來阿比西尼亞的國民、是極勇敢善戰、距現在僅僅四十年前、阿比西尼亞曾大破意大利、擧國騰歡、慶祝勝利、可是曾幾何時、現在竟被意大利敗得那樣呢、還原因可以一言以蔽之、就是意大利在這四十年之中間、極力充實飛機的軍力、反於阿比西尼亞呢、則全然無防空的設施、國民亦無防空訓練所以現在竟有這樣的慘敗、這全然是缺陷防空思想的所致、

卻說新京旣然是帝國的首都所以自建國以來、即與政府關東軍以及其他各方面、協力努力、從事於普及防空的思想、並訓練國民諸君所週知之防護團、亦就是在這非常時局諸般準備中的之一、防護團是每月十二日、必施行訓練、演習一次、本月的演習、是在十二日午後五時至七時實施的也、就是在防空之中、所最重要的燈火管制、

所以現在特就燈火管制一談務望諸君印於惱筋、回家之後除去告訴家庭各人之外、並希望把燈火管制的精神和方法、敎給近隣務使能臨機不亂、擧得不愧爲帝國首都的好成績才好、

燈火管制、就是把一切的光亮像電燈啊、油燈啊、以及洋蠟啊等等的光亮、加以注意、換句話說、就是管燈的制度、比倣滿洲國和俄國開戰的時候、頭一件就是敵人的飛機、非來空襲不可、尤其是他非在夜間前來空襲不可、這是想像可以知道的、那時候就看我們新京市的管燈的制度程度如何、假設市民對於燈火、都十分注意、那時候當然可以安全度過、不然的話、恐怕就免不了非常的損害、

可是假設敵人飛機望我們新京大擧飛來、然而我們對於燈火管制、早有了十二分的準備、一點火亮也不漏出去你們想在這茫漠曠野的暗夜裏、敵人要想找到我們的首都、那當然是一件極困難的事、同時因爲這種關係、我們新京的市街就可以安然無事避去敵機空襲的危險、假設我們依然很滿不在乎的、照常張燈點火、你們想在暗夜之中、有這種很亮的火亮恰好是給敵機一個來襲的目標、其結果呢、我們的新京因爲受了敵機的爆炸一夕的光景、便把我們的大好市街破壞淨盡、然而如此談來、則敵機的來襲、把全部燈火息滅、就可以避免、沒有問題了嗎、

這又不盡然、因爲實際上、並不像剛才說的那樣簡單、試想眞有那一天、我滿洲國和外國開戰的話、你想戰爭當然不是十天一月所能結束的、延長到半年一年、或者數年、這是在所難免的、那末我們在這種長時間過程中當然尤非得勞動以謀我們的生活不可、先說諸位是學生旣然負着尊貴的使命、當然不能因爲開戰的原因、爲避免敵機的空襲、而廢學、所以是應當不改常度、到了夜間、仍然在燈火可覩的低下或者看書或者寫字、繼續用功、再假使諸位家裏有營商的呢、這當然也不能因國家開戰就把營業停止、工場呢也是一樣、不能因戰爭關係就停止機械、倒反因爲戰爭的關係、勢非增加其生產力不可、同時還有一件就把燈火消滅、宵小者流、又必乘機闖入民家、爲其所爲、所以燈火雖然得息滅、然而又不能全然閉息、

鐵路總局決行

局員定期康健診斷

【吉林電話】鐵路總局對於局員之增進康健頗爲注目、據吉林鐵路局來電、本月月底起、於新京、吉林、新站、敦化、明月溝、朝陽川、圖們、鹿道、牡丹江等九地、決定開始局員之定期康健診斷云、

慰建國殉職飛行士 舉行追悼大會

張大臣榮總裁參加

新京飛行隊之追悼祭、爲慰因建設王道樂土、護國而殉職福島以下卅一名之英靈、於十日午前十時半起、於該飛行隊大格納庫、有日本側之小笠原飛行隊司令官、長岡總務廳長、川村總領事、我國側張外交部大臣、榮中銀總裁、滿日國防婦人會員及所屬將校、其他滿日官民多數參列之下舉行、至十一時半在嚴肅中終了、午後由零時半起、有該隊將兵作「航空座」主演舞劍、跳舞等等餘興云

【寫眞】即追悼會內之情況

●旅客福音 新京大馬路愼昌鐘表公司間壁

滿洲大旅社紀念大減價

敝社自創設以來業已三載房屋雅淨價格低廉承蒙全滿遐邇所稱道際玆値三週紀念爲優待期計特別大減價三星期以酬惠顧之雅意各界旅行者希勿失交臂

特點 房間寬大潔淨 地點交通便利 電鈴電話燙汽 定價特別低廉 設備器具整齊 茶役侍候週全

（滿電話三〇五號）（借愼昌公司自動電話二一二九〇番）

大隆洋行 印度綢緞莊

秋季特別大減價自九扣至七扣 兩星期止

敝行近在歐所批來秋冬兩季最新男女各種摩登新衣料業已到齊諸君請早參覽定能有君適意者爲應酬主顧起見特別大賤賣幸勿失此機會

新京日本橋通六四番地 電話三一六二八二番

恭頌扶餘長春嶺警察署長白明遠陸軍留守趙排長警察隊潘隊長保甲所邊保長劉保長德政

長春嶺係扶餘三區地處偏僻北靠江東臨河素爲胡匪淵藪自奉令繳槍之後匪更橫行幸有白署長去歲由二區調至三區立將警察舊習剷新對於犯警章者照章處罰私毫不苟舊惡習一至五伙食小費等一概剷除不但此也白署長乃軍伍出身對於防匪是其專能不辭勞苦今夏青紗障起之際正値我大皇帝赴哈觀艦駐防軍隊以及警察隊奉令出發保護鐵路嶺鎭防務空虛數百胡匪聚集街外揚言破鎭商民人等驚惶萬狀幸經白署長會同陸軍留守趙排長警察隊留守潘隊長邊保長劉保長等晝夜梭巡四十餘日不遺餘力用疑兵計使匪莫明眞相匪雖如毛終未得逞嶺鎭雖居匪區安如泰山實我白署長會趙排長潘隊長邊保長劉保長率自衛團維持夏防之力也惟因白署長向不受私欲報無術惟有登報以彰大德謹此

長春嶺商民同啓

耳鼻咽喉科專門

診療時間 自午前八時至午後六時 星期午後停診

院址 新京梅枝町四丁目二番地（領事館前東三條通角）

公主堂三井醫院

院長醫學博士 三井忠

隨時入院 應召出診 電話三一二七〇三番

通曉日語而願爲看護婦者來院接洽

學校適用 唱歌 第一冊 富彭年編輯 定價國幣五角

本書以適合滿洲國社會需要來取材、應有盡有、共歌八十四首、最後並有五線譜複音歌、可供初中及小學校唱歌教材、教者可分別選用、乃滿洲國惟一的最新唱歌書

唱歌教師師範學生 不可不備！

愛的唱歌集 第一冊 富彭年編 定價國幣二角五

本書選擇最新最流行的愛情唱歌一十九首、每首都是大作曲家的傑作、歌詞文雅、都會由電影名星歌唱、人人愛聽

教育的消遣品 家庭的和偕劑 有情人的必需品！

新京益智書店總發行 全國各大書店均行代售

大阪商船行輪

●開往門司神戶大阪

□此船有二等三等倉 ▲此船經由廣島，開上午十時

烏蘇里丸 十一月十二日
▲亞米利加丸 十一月十三日
吉林丸 十一月十四日
□夏德露丸 十一月十五日
扶桑丸 十一月十六日
烏拉爾丸 十一月十八日
▲哈爾濱丸 十一月十九日
熱河丸 十一月二十日
貝格爾丸 十一月廿二日

●開往天津
大華丸 十一月十四日

●船票發售 滿鐵沿線各站及各埠日本國際觀光局 車船連運票（往復票火車二成輪船減一成通用期限兩個月）大連門司神戶間輪船票（買往復票返程票價可減二成通用期限參個月）發售

●專屬貨物代辦處 各地國際運輸會社

大阪商船株式會社 大連支店（電話二•一三五一）奉天事務所（電話四八九）新京事務所（電話三•三三六）哈爾濱事務所（電話七•〇一）

朝鮮郵船行輪

●開往青島仁川 會寧丸 十一月十六日
●開往仁川長崎鹿兒島三角 千歲丸 十一月二十日

前記輪船出口時日因天候係或有更變

朝鮮鐵路各站以及本行輪船經過各口可裝與滿鐵連絡之貨物有上記※記號者係貨船不售客票並可發行前項連絡提單代賣海圖及航海路誌

朝鮮郵船株式會社大連代理店，近海郵船株式會社大連代理店，日本郵船會社大連出張所 大連市山縣通一八一 電話2•三七二•2•六七三番

專屬貨物代辦處船票代賣處 丸二商會 電話四二四六番 各地之日本國際觀光局

近海郵船行輪

●開往橫濱 勝浦丸 十一月十五日
●開往天津 新瀉丸 十一月廿三日
●開往長崎鹿兒島 千歲丸 十一月二十日
●開往營口 宮浦丸 十一月十三日
●開往基隆高雄 岩手丸 十一月十六日

日本郵船行輪

●開往紐育 野島丸 十一月十一日

阿波共同行輪

開往芝罘威海衛下午仁川 卅六共同丸 十一月十三日
●開往芝罘 十八共同丸 十一月十四日
●開往天津 長山丸 十一月十二日

本會社代辦山東鐵路及朝日路辦理各種運輸一切事務

阿波共同汽船會社 大連市山縣通 電話2•五〇〇一番

大連汽船行輪

●開往青島上海上午十一時 大連丸 十一月十一日 奉天丸 十一月十三日
●開往天津（塘沽止） 長平丸 十一月十六日 天津丸 十一月十二日
●開往鎮南浦（輩客） 日東丸 十一月十四日
●開往基隆高雄（載客） 山西丸 十一月十二日 山東丸 十一月八日
●開往安東 天潮丸 十一月十九日
●開往清津雄基（載客） 遼河丸 十一月十九日 十一月十二日

大連汽船株式會社 大連市山縣通 電話2•七一三一番 日本國際觀光局中國旅行社

新民戲院

程永龍臨別紀念 只有三天 十一月十一日

早場：眞墨林 鐵龍山｜碧艷舫 十八扯｜王賓亭 王金香 佛門點元｜溫若玉 韓少芳 毓景山 全部刺巴杰

晚場：孔佩儒 惡虎村｜碧艷舫 天女散花｜韓少舫 溫若玉 臨江驛｜王賓亭 王金香 二本啼笑姻緣｜毓景山 全部臥牛山｜程永龍 楊孝崑 眞假關公收周倉

燕春茶園

十一月十一日

早場：葡萄紅 絲絨計｜水蓮珠 美鳳樓｜劉桂蘭 花秦樓 潘雪艷 三節烈

夜場：水蓮珠 情樓遺恨｜劉桂蘭 花秦樓 葡萄紅 二本破虎傳

大減價：二層箱票 一元五角｜三層箱票 一元｜池座 二樓散票 二角｜大台 耳票 均一角五分｜三樓散票 邊座票 一角

新京電影院

今日放映 明星出品 悲哀佳片 陳義高尚 婦道 徐琴芳 宣景琳 主演

看了「婦道」後才知…『月不常圓花易謝』 慈母心中 永留着幽幽遺恨 『好景不常夢易醒』 浪子回頭 祇剩下綿綿悲哀

龍春電影院

下期演 明星公司新片 黃金穀 艾霞 蘭英 高倩蘋 主演

不日演 絕頂笑片 大胖小勞萊哈代合演 『可愛的義賊』 是『韓蘭根』等的老師 是『好好先生』的先生

亨達利鐘表眼鏡行

大馬路 四馬路口

敝行新築落成定國曆十月五號起

大賤賣◉三十天

特售廉價紀念品六種 以酬謝各界惠顧之雅意

紀念品價名

415新長女式手表 每隻國幣十四元五角	美術玻璃抬鐘 每隻國幣一元五角
鋼亮火車懷表 每隻國幣一元八角	軟脚架眞水晶 每副國幣三元
16型美其拿庫亮懷表 每隻國幣十二元八角	軟脚架克羅克司 每副國幣二元五角

外埠函購寄表另加郵費三角

人造醫生

病源探索治療器 ●能探病源……●能除病根 ●無須技術……●人人能用

是家庭之常年顧問醫生 是人生保持健康之實筏 爲醫院之無上診療助手 鍼灸醫療術師之良伴

●備有詳細說明刊物函索 附郵三分即寄

日本神戶市中島通三丁目十四番 華僑物療研究所

本所另有生殖器自療器早洩矯正器近視治療記憶增加器溫灸健康球月經流通帶等各種物理治療器械

舒肝健胃丸

平肝順氣開胃健脾 一切胃病各症良藥

此藥專治、男婦肝鬱氣滯、胃不消化、飲食停滯、及月時常打隔、嘔吐酸水、胃腸脹痛、兩脇攻痛、氣久心口疼痛、噎膈轉食、心腹病塊、癥瘕痞積、蟲積、逆攻痛、單雙鼓症、因氣胖腫、食積、寒積、功效、氣積及茶寒、酒寒、心腹各症、服之甚效、平肝、舒肝順氣散瘀、開胃強健脾胃、納鬱化滯、通便、積消聚、除煩悶、導滯除瘕強健、舒暢氣血百脈、凡係因氣、因食所患肝胃各症、無論老幼效服之眞治胃病的良藥也、◇每袋定價國幣一元半打五元函購不索郵費

總發行奉天鐘樓北 關東大藥房

鴉片、嗎啡、海洛因 戒除斷癮新藥

嗎魯達因「旗牌」

鎮痛、鎮靜、身體愉快百病霍然、巧効偉大無上良劑

包裝 一〇管 〃五〇管 各藥房均有出售 植村製藥所

京城 植村製藥所

膠合板大廉價

存貨豐富 免收送費

地板片 膠合板 家具用乾燥各種板片

非律賓木材 水曲柳及其他各種木材

吉川商店

木材部 新京老松町七番地 電話三－二九一三番

家具部 新京中央通西公園前 電話三－五六九五番

大連出張所 大連市能登町七〇 電話三－一九二番

本店 東京深川區富岡町

精選材料 優良廉價

大賤賣

現在新到大宗毛貨 惠顧諸君 務請駕臨

毛線 絲綿

新京日本橋通六十五 丸岡糸店

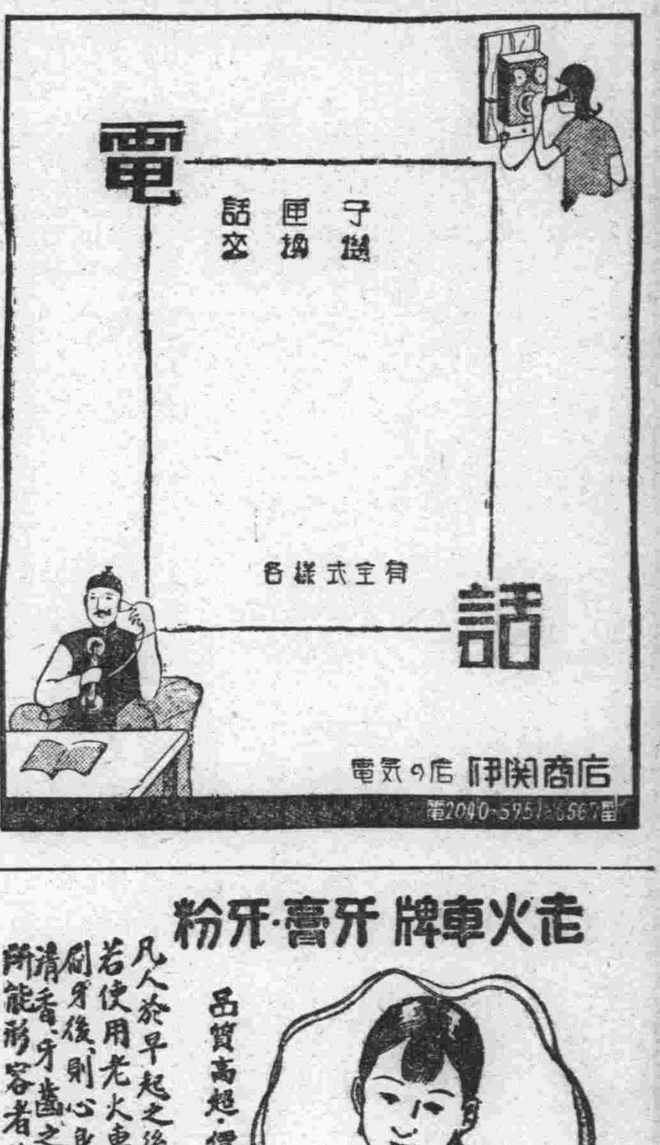

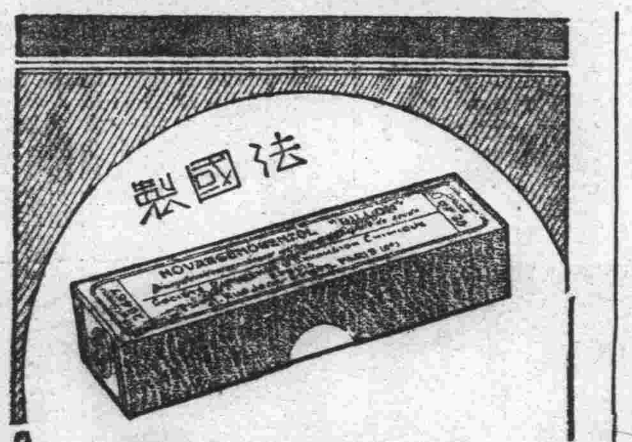

法國製

梅毒聖藥 迅速穩妥 請認明法國第一老牌 靜脈注射 莫與比倫

皮隆氏九一四

各大藥房均有出售

老火車牌 牙膏·牙粉

品質高超・價目低廉・

凡人於早起之後、夜眠之前、若使用老火車牌牙膏或牙粉刷牙後、則心身上之爽快、口腔之清香、牙齒之潔白、實非言語所能形容者也。

各地貨店均有代售 隆同昌行牙粉工廠製

何必常患

背痛

五十年之成績

第威德製藥公司歷獲全球五十餘年百試百驗之成績、遂敢擔保凡患 背痛 腰酸 風濕 骨痛 骨節筋骨疼痛 遺精 便濁 小便赤數 小便短少 膀胱便溺等症者、一服第威德補腎丸立即愈好、此丸在中國全國飽受各界讚賞、咸稱靈驗無比、因彼輩所患病症雖經他藥醫治、皆無能爲力、服第威德補腎丸後、即獲愈好、請即向東三省獨家經理營口源來盛洋行或各藥房購用、閣下亦能獲此同樣效果也

第威德補腎丸

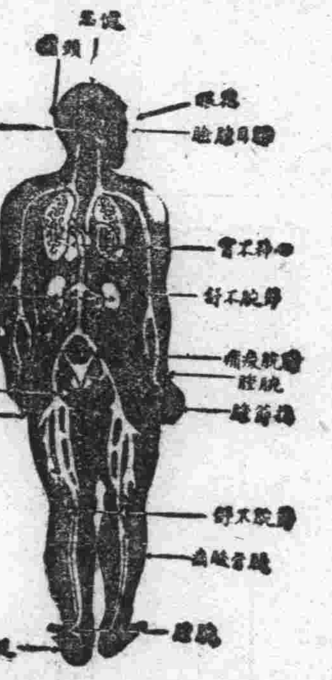

腎虧百病生

腎爲濾清血中尿毒之器腎如虧弱則尿酸之毒質隨血液之循環侵害身體各部以致病發生上列各症即因腎虧而起其最顯者爲背痛腰痠若不速治釀成重症爲患甚矣

究安氏秘製保腎丸爲專治腎虧之良藥功能化尿酸利小便清血液補腎力腎强血清身自健矣凡患腎虧者宜速服此信譽久著之保腎丸也

上海紅西路四八九究安氏西藥公司啟

各藥房均有出售

中國銀行

資本 國幣四千萬元 ◇ 資產 超過十萬萬元

營業要目

存款：定期存款 穩固利厚 隨時提償｜往來存款 領用支票 收付便利｜特種存款 靈活收付 手續簡便｜中外貨幣均可收存

匯款：種類分電匯票匯信匯｜分支行遍設各埠均可通匯｜世界各國均可通匯

押款：進口出口國外開信用證均可辦理

代收款項：本埠外埠國內國外俱可承辦

兌換：中外貨幣日有行市價値克己

放款：抵押放款貼現放款

通信代理：通信辦事並代顧客辦理國外通信

買賣證券：顧客委託承辦買賣

南北滿分支行：瀋陽 哈爾濱 新京 吉林 黑龍江 綏化 大連 安東 營口 開原 公主嶺 山城鎮 錦州 通遼

（廣報掲號六八九二）